

## **BAB III**

### **SETTING PENELITIAN**

#### **3.1 Deskripsi Wilayah**

Pada bab ini disampaikan uraian secara umum terkait dengan lokasi penelitian ini dilakukan. Hal ini penting untuk memberikan informasi tentang bagaimana kondisi lokasi tempat penelitian. Beberapa hal disampaikan dalam bab ini, yang meliputi deskripsi secara umum tentang Kota Probolinggo, kemudian dilanjutkan dengan deskripsi secara umum tentang Strategi pemberdayaan masyarakat yang ada di Desa pegalangan kidul kota probolinggo, dan terakhir difokuskan adanya program bank sampah. Bagi masyarakat Desa Pegalangan Kidul.

Kota Probolinggo merupakan salah satu daerah yang terletak di Provinsi Jawa Timur. Luas wilayahnya yang sebesar 110,06 km<sup>2</sup> memiliki berbagai potensi seperti sumber daya alam, sumber daya manusia, sumberdaya pariwisata dan industri dan lain sebagainya. Kekayaan potensi tersebut menjadikan Kota Probolinggo sebagai kota tujuan wisata. Kota Probolinggo itu indah, elok, menarik, menyenangkan dan nyaman, baik dari tatanan kota, budaya, warganya yang ramah, dan kondisi geografisnya.

Kota Probolinggo juga merupakan daerah yang memiliki kepadatan penduduk terbesar setelah Surabaya (Kusnandar, 2022). Hal itu disebabkan karena besarnya potensi yang dimiliki Kota Probolinggo di berbagai aspek, atau berbagai kuliner.

#### **3.1.2 Sejarah Desa Pegalangan Kidul**

Terbentuknya desa pegalangan kidul tidak lepas dari sejarah runtuhnya adanya kerajaan kerajaan zaman dahulu, Desa Pegalangan kidul salah satu Desa yang ada di wilayah Kecamatan Maron Kabupaten Probolinggo, provinsi jawa timur ,jumlah penduduk 1323,warga laki lakinya berjumlah sebanyak ,dan warga perempuan sebanyak 17 ,dengan luas 242.setelah di telusuri dan

di gali dari berbagai sumber dari desa pegalangan kidul maron probolinggo, terutama dari sesepuh tokoh tokoh menggalang desa pegalangan kidul dahulu sebelum tahun 194 semasa penjajahan belanda.

Desa Pegalangan Kidul ini sangat berdempetan dengan Desa Bulang, Wilayah keduanya sama sama luas sehingga di bagi menjadi dua kemungkinan dari tahun 1945. Kedua wilayah tersebut di jadikan satu dengan pemimpin oleh satu kepala desa adapaun asal usul nama desa pegalangan kidul di ambil dari nama kepala desa dan carik yang memerintah pada waktu kedua wilayah desa itu di jadikan satu sang kepala desa Bernama bapak soepien sedangkan cariknya Bernama supeno, maka jadilah nama pegalangan yang sekarang di kenal dengan nama pegalangan kidul berikut nama nama yang pernah menjabat kepala desa pegalangan kidul.

Desa Pegalangan Kidul kecamatan Maron Kabupaten Probolinggo. Secara administratif, Desa Pegalangan Kidul ini dikelilingi oleh desa lainnya yaitu di utara desa bulang, di sebelah timur dengan desa wonorej, Di sebelah selatan dengan desa kedungsari, dan di sebelah barat, dengan desa alassapi Berikut batas adalah batas-batas wilayah administrasi di Desa Pegalangan Kidul Batas administrasi:

Batas Geografis Desa Pegalangan Kidul adalah memiliki terletak atau berbatasan sendiri yaitu: Kedungasri Sebelah selatan, Wonorejo sebelah timur, Bulang sebelah utara.

## **1.1 Deskripsi Strategi pemberdayaan masyarakat melalui program bank sampah Desa Pegalangan Kidul**

### **1.1.1 profil sistem pemberdayaan masyarakat melalui bank sampah**

Strategi pemberdayaan masyarakat melalui bank sampah dikatanya dengan adanya sebuah program masyarakat yang didirikan pada 30 Januari 2020 di kantor desa peagalangan kidul kecamatan maron kota probolinggo. program ini bergerak aktif dalam membantu perekonomian dan memberikan pekerjaan bagi ibu rumah tangga. Adanya program bank sampah agar bisa membantu ekonomi masyarakat desa pegalangan kidul agar lebih baik dari sebelumnya,

Di bawah ini berikut visi dan misi yang dimiliki oleh program pemberdayaan masyarakat melalui bank sampah dalam menjalankan program-programnya sebagai berikut:

Strategi program bank sampah di Desa Pegalangan Kidul sekarang memiliki prinsip dan nilai yang telah dianut sejak adanya program di buka antara lain menjunjung tinggi nilai-nilai kebersamaan, serta mengembangkan kreativitas, sikap rasional, empati, jujur, kerja keras, dan tanggung jawab. Namun, hal itu juga tidak lepas dari sistem pemberdayaan masyarakat yang ikut terlibat dalam menyukseskan pelaksanaan program bank sampah yang dimiliki oleh desa pegalangan kidul,

### **1.1.2 Sejarah sistem pemberdayaan masyarakat melalui bank sampah**

#### **Gambar 3.1**

Dalam perjalanannya, Strategi program bank sampah ini telah mengalami adanya sebuah perubahan struktur maupun personalia, perubahan terakhir dilakukan pada tanggal 30 Januari 2021 dalam Rapat pengantian ketua program sampah, yang telah di katanya sempurna rumusan visi misi dan struktur program bank sampah

Dalam rapat tahunan yang diadakan pada tanggal 18-19 februari 2022, ketua dan staff setuju untuk mengubah ketua. Kemudian diperbaharui pada tanggal 30 Januari 2023 dan disahkan oleh kepala desa dan masyarakat Pesa Pegalangan Kidul.

#### **3.2 Struktur Organisasi Progam Bank sampah**

Pada sistem pemberdayaan masyarakat melalui bank sampah terdapat bentuk struktur organisasi yang didalamnya terdapat ketua dan staf-stafnya. Dalam hal ini, Sistem pemberdayaan masyarakat melalui bank sampah) telah mengalami beberapa kali perubahan pada struktur keorganisasian dan 2 kali perubahan ketua, dan bentuk struktur.

Gambar 3.2

Struktur Sistem pemberdayaan masyarakat melalui bank sampah di desa pegalangan kidul

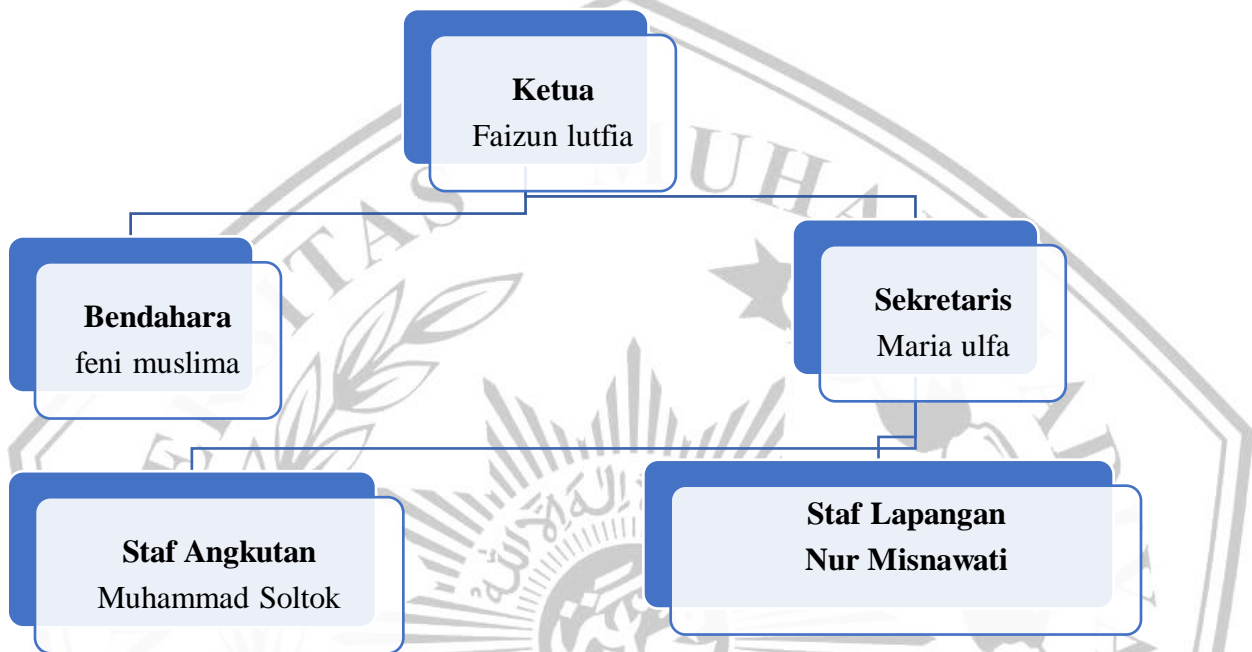

Tabel 3.1  
Daftar Nama dan posisi staf

No	Nama	Jabatan	Keahlian
1.	Faizun lutfia	Ketua	
2.	Feni Muslima	Bendahara\keuangan	Accounting dan administrasi
3.	Maria Ulfa	Sekretaris	Evaluasi program, dan mengembangkan masyarakat ikut serta mesuksekan program sampah yang ada di desa pegalangan kidul
4.	Muhammad Soltok	Staf	Staf mengambil angkutan sampah masyarakat desa pegalangan kidul

5.	Nur Misnawati	Staf	Staf lapangan yang mengatur sampah botol dan sampah kerdus yang akan di jual
----	---------------	------	--

Sumber: Wawancara dengan kepala sistem pemberdayaan masyarakat melalui bank sampah pada tahun 2024.

Staff yang ada di sistem pemberdayaan masyarakat melalui bank sampa terdapat 5 staff yang mana diantaranya ada ketua, sekretaris, bendahara, staf lapangan, staf angkutan.

### **3.3.1 Program-program Sistem pemberdayaan masyarakat melalui program bank sampah**

Selama berdiri kurang lebih 5 tahun, memiliki sejumlah program untuk mendukung upaya perekonomian masyarakat desa pegalangan kidul dan memberkan pekerjaan kepada ibu rumah tangga. melakukan 1 program yang bisa dikatanya berhasil sebagai berikut:

1. Program sampah yang membuat masyarakat desa tidak berfikir kalau sampah itu tidak bisa di olah atau tidak ada manfaatnya. Dengan adanya sistem program sampah masyarakat desa mengumpulkan barang barang sampahnya seperti botol dan kerdus yang di tukar dengan uang.hal itu bisa membantu perekonomian mereka.