BAB III
DESKRIPSI WILAYAH

3.1 Gambaran Umum Kabupaten Berau

Kabupaten Berau terletak di provinsi Kalimantan Timur. Wilayah ini mempunya berbagai macam keunggulan dengan SDA yang kaya dan flora fauna yang beragam. Kabupaten Berau dekat dengan Kabupayen Bulungan ibu kota dari provinsi Kalimantan Utara, hal ini memberikan peluang untuk mengembangkan perekonomian wilayah ini daripada wilayah lainnya di provinsi tersebut (Bappeda Berau).

Analisa yang memberikan deskripsi penggambaran secara menyeluruh mengenai kondisi Kabupaten Berau mencakup keadaan geografis dan administratif, demografi, topografi, hidrogeologi, geologi dan iklim, serta keadan perekonomian dan juga sosial. Agar memudahkan pemahaman seperti apa penggambaran kondisi di wilayah ini, berikut ini merupakan penggambaran secara general dari beberapa bagian.

3.1.1 Kondisi Geografis dan Administrasi Wilayah

Kabupaten Berau berada di Provinsi Kalimantan Timur dengan daerah yang mempunyai luas sejumlah 34.127,17 km2 dengan posisi astronomis berdasarkan garis lintang dan bujur yakni 116°BT-119°BT dan 1°LU-2°33’LS. Melalui pelaksanaan pengembangan dan perkembangan wilayahnya, kabupatan ini menjadi pemerintahan terbesar ke-5 dan memiliki 13 kecamatan.

Berdasarkan Tabel 3.1, setiap tahun jumlah penduduk Kabupaten Berau mengalami peningkatan. Berdasarkan hasil proyeksi SP 2010, jumlah penduduk di Kabupaten Berau pada tahun 2020 menempati posisi ke-6 dengan jumlah penduduk terbesar di Provinsi Kalimantan Timur dengan jumlah penduduk sebesar 238.214 atau 6,28 persen dari total jumlah penduduk di

Provinsi Kalimantan Timur. Apabila perbandingannya dengan 2019, jumlah penduduk 2020 mengalami peningkatan sebesar 2,55 persen.

Tabel 3. 1 Jumlah Penduduk Menurut Kecamatan di Kabupaten Berau, 2016- 2020

Kecamatan	2016	2017	2018	2019	2020
Kelay	**5.667**	**5.892**	**6.119**	**6.340**	**6.561**
Talisayan	**11.332**	**11.542**	**11.749**	**11.939**	**12.120**
Tabalar	**6.598**	**6.835**	**7.129**	**7.362**	**7.645**
Biduk-Biduk	**6.379**	**6.541**	**6.648**	**6.744**	**6.889**
Pulau Derawan	**9.051**	**9.081**	**9.161**	**9.229**	**9.288**
Maratua	**3.747**	**3.837**	**3.927**	**4.011**	**4.039**
Sambaliung	**32.403**	**33.841**	**35.351**	**36.839**	**38.425**
Tanjung Redeb	**67.114**	**67.380**	**67.621**	**67.816**	**67.895**
Gunung Tabur	**19.976**	**20.874**	**21.783**	**22.732**	**23.731**
Segah	**10.208**	**10.565**	**10.926**	**11.330**	**11.675**
Teluk Bayur	**27.356**	**28.579**	**29.816**	**31.088**	**32.408**
Batu Putih	**27.356**	**8.370**	**8.606**	**8.834**	**9.109**
Biatan	**6.918**	**7.264**	**7.673**	**8.023**	**8.429**
Kabupaten Berau	214.828	220.601	226.509	232.287	238.214

Sumber: Proyeksi Sensus Penduduk 2020, BPS Kabupaten Berau

Selain jumlah penduduk, indikator kependudukan lainnya yakni distribusi kependudukan. Distribusi penduduk yang ditampilkan pada publikasi ini merupakan distribusi penduduk untuk setiap kecamatan di Kabupaten Berau. Nilai dari distribusi penduduk di dapat dari jumlah penduduk yang tinggal pada suatu kecamatan dibagi dengan jumlah penduduk di Kabupaten Berau. Oleh karena itu, distribusi penduduk dapat diartikan sebagai persentase penduduk yang tinggal di suatu kecamatan. Data distribusi ini berguna untuk melihat pola persebaran penduduk di Kabupaten Berau. Berikut adalah distribusi penduduk menurut kecamatan di Kabupaten Berau pada tahun 2020.

Gambar 3. 1 Persentase Distribusi Penduduk Menurut Kecamatan di Kabupaten Berau (Persen), 2020

Sumber: BPS Kabupaten Berau

Gambar 3.1 dapat menggambarkan mayoritas penduduk tinggal di Kecamatan Tanjung Redeb dengan total penduduk sebesar 67.895 jiwa atau sekitar 28,50 persen dari total penduduk di Kabupaten Berau. Hal ini dikarenakan Kecamatan Tanjung Redeb merupakan daerah perkotaan yang

menjadi pusat pemerintahan dan perekonomian di Kabupaten Berau. Selain itu, kemudahan akses terhadap sarana dan prasarana pendidikan, ekonomi, kesehatan, dan olahraga di Kecamatan Tanjung Redeb membuat penduduk lebih memilih tinggal di kecamatan ini. Fenomena ini juga selaras dengan pernyataan Drabkin (dalam Khasanah & Astuti, 2020) yang mengutarakan terdaapat berbagai faktor pengaruh didalam memilih wilayah tempat tinggal, yakni 1) aksessibilitas, mencakup ketersediaan akses jalan yang mumpuni dan terdapat kendaraan guna menuju pusat perkotaan; 2) kenyamanan wilayah; 3) peluang mendapatkan pekerjaan; 4) tingkat pelayanan, memiliki akses terhadap sarana dan prasarana yang dibutuhkan.

Setelah Kecamatan Tanjung Redeb, Kecamatan Sambaliung menempati posisi ke dua yang memiliki distribusi penduduk yang cukup tinggi yakni sebesar 16,13 persen dari total penduduk Kabupaten Berau. Kemudian, diikuti oleh Kecamatan Teluk Bayur dan Gunung Tabur dengan masing-masing distribusi penduduk sebesar 13,6 persen dan 9,96 pesen. Hal ini merupakan fenomena yang wajar karena ketiga kecamatan ini berbatasan langsung dengan Kecamatan Tanjung Redeb sehingga memiliki kemudahan mengakses sarana dan prasarana di Kecamatan Tanjung Redeb. Sementara itu, distribusi penduduk terendah selama lima tahun terakhir berada di Kecamatan Maratua dengan distribusi penduduk tahun 2020 sebesar 1,70 persen. Rendahnya jumlah penduduk di Kecamatan Maratua disebabkan lokasi kecamatan tersebut berada di suatu pulau tersendiri dan belum lengkapnya sarana dan prasarana di kecamatan tersebut. Selain itu, akses keluar masuk kecamatan tersebut hanya bisa melalui laut sehingga cukup sulit bagi masyarakat yang tinggal di Kecamatan Maratua untuk mengakses sarana dan prasarana yang dibutuhkan.

Dari penjelasan di atas, dapat telihat bahwa persebaran penduduk di Kabupaten Berau masih belum merata. Hal tersebut apabila terus menerus dibiarkan makan akan dapat menyebabkan beberapa masalah, seperti adanya

pemukiman kumuh, terjadinya pencemaran lingkungan, tingginya angka kriminalitas, dan terjadi ketidak seimbangandi antara kesempatan kerja yang disediakan dengan total angkatan kerja yang dapat meningkatkan angka pengangguran.

Di Kabupaten Berau, kecamatan yang memiliki kepadatan penduduk terbesar adalah Kecamatan Tanjung Redeb. Wilayah ini termasuk ke dalam kecamatan terkecil pada Kabupaten Berau dengan luas wilayah sebesar 24.41 km2 atau sekitar 0,07 persen dari total total luas wilayah Kabupaten Berau. Pada tahun 2020, kecamatan ini diproyeksikan menjadi tempat tinggal bagi 67.895 jiwa penduduk atau terdapat 2.984 hingga 2.985 jiwa penduduk per 1 km2 . Tingginya angka kepadatan penduduk di Kecamatan Tanjung Redeb disebabkan oleh wilayahnya yang menjadi Ibukota Kabupaten Berau sehingga memiliki daya tarik yang kuat bagi masyarakat untuk mendapatkan kemudahan akses terhadap segala jenis sarana dan prasarana.

Tabel 3. 2 Luas Wilayah Daratan dan Luas Wilayah Perairan, dan Kepadatan Penduduk Menurut Kecamatan di Kabupaten Berau (Km^2) Tahun 2020.

Kecamatan	Luas Wilayah Daratan	Luas Wilayah Perairan	Luas Total	Kepadatan Penduduk
Kelay	**6.522,10**	**34,44**	**6.556,54**	**1,01**
Talisayan	**1.100,94**	**520,63**	**1.621,57**	**11,01**
Tabalar	**1.331,96**	**505,38**	**1.837,34**	**5,74**
Biduk-Biduk	**631,25**	**1.798,71**	**2.429,97**	**10,91**
Pulau Derawan	**917,64**	**3.506,35**	**4.423,99**	**10,12**
Maratua	**34,83**	**5.581,59**	**5.616,42**	**115,95**
Sambaliung	**2.076,26**	**87,11**	**2.163,37**	**18,51**
Tanjung Redeb	**22,75**	**1,66**	**24,41**	**2984,59**
Gunung Tabur	**1.933,22**	**30,10**	**1.963,32**	**12,28**
Segah	**5.213,19**	**28,11**	**5.241,29**	**2,24**
Teluk Bayur	**309,55**	**7,43**	**316,98**	**104,69**
Batu Putih	**309,55**	**2.680,75**	**2.680,75**	**10,18**
Biatan	**954,12**	**237,91**	**1.192,03**	**8,83**
Kabupaten Berau	954,12	15.020,17	36.962,53	10,86

Sumber: Perda Kabupaten Berau Nomor 09 Tahun 2017 dan BPS

Pemaparan di atas memperlihatkan terkait kepadatan penduduk di Kabupaten Berau masih belum merata. Padahal padatnya kependudukan bisa memberikan pengaruh terhadap mutu kehidupan warganya. Di wilayah yang penduduknya padat, pengupayaan dalam meningkatkan kesejahteraan warganya akan cenderung susah dilaksanakan. Dikarenakan semakin banyak penduduk yang tinggal disuatu wilayah maka dapat memicu timbulnya berbagai masalah kesosialan, perekonomian, kenyamanan, kemakmuran, kerusakan lingkungan, dan kelangkaan bahan pangan. Oleh karena itu, pemerataan penduduk serta pengendalian jumlah penduduk menjadi hal yang harus terus diupayakan.

1. Gambaran Demografi

Permasalahan laju pertumbuhan penduduk tidak bisa dianggap hal yang sepele. Hal ini dikarenakan tingginya laju pertumbuhan penduduk pada wilayah yang memiliki jumlah penduduk yang tinggi dapat menyebabkan terjadinya ledakan penduduk. Seperti halnya domino, ledakan penduduk pada suatu wilayah dapat menyebabkan banyak permasalahan lainnya, seperti terjadinya kelangkaan kebutuhan pokok seperti, pangan, sandang, dan papan, tingginya jumlah pengangguran, meningkatnya penduduk miskin, dan tingginya kriminalitas. Untuk itu penting adanya upaya pengendalian laju penduduk. Laju pertumbuhan penduduk di Kabupaten Berau selama lima tahun terakhir ditampilkan pada Tabel 3.3.

Berdasarkan Tabel 3.3, laju tumbuhnya penduduk di Kabupaten Berau pada tahun 2019-2020 sejumlah 2,55%. Persenan tersebut menunjukkan bahwa rerata jumlah penduduk di Kabupaten Berau dalam satu tahun terakhir bertambah sebesar 2,55 persen. Apabila dibandingkan dengan laju pertumbuhan penduduk di Provinsi Kalimantan Timur pada periode yang sama, laju pertumbuhan penduduk Kabupaten Berau menempati posisi kedua tertinggi setelah Kabupaten Kutai Timur. Laju pertumbuhan penduduk

Kabupaten Berau juga lebih tinggi dibandingkan laju pertumbuhan penduduk Provinsi Kalimantan Timur yang sebesar 1,93 persen. Faktor-faktor yang menyebabkan tingginya laju pertumbuhan penduduk di Kabupaten Berau diantaranya adalah tingginya angka kelahiran dan banyaknya pendatang yang masuk ke Kabupaten Berau. Salah satu daya tarik yang membuat pendatang tertarik tinggal di Kabupaten Berau adalah keberadaan perusahaan tambang batu bara dan perkebunan kelapa sawit. Dimana kedua sektor ini merupakan sektor yang memberikan kontribusi terbesar terhadap perekonomian Kabupaten Berau.

UNIVERSITAS MUHAMMADIYAH MALANG

Tabel 3. 3 Persentase Laju Pertumbuhan Penduduk Menurut Kecamatan di Kabupaten Berau (persen), 2020

Kecamatan	Laju Pertumbuhan Penduduk	
	2016-2020	2019-2020
Kelay	**3,73**	**3,49**
Talisayan	**1,69**	**1,52**
Tabalar	**3,75**	**3,84**
Biduk-Biduk	**1,94**	**2,15**
Pulau Derawan	**0,65**	**0,64**
Maratua	**1,89**	**0,70**
Sambaliung	**4,35**	**4,31**
Tanjung Redeb	**0,29**	**0,12**
Gunung Tabur	**4,40**	**4,39**
Segah	**3,41**	**3,05**
Teluk Bayur	**4,33**	**4,25**
Batu Putih	**3,05**	**3,11**
Biatan	**5,06**	**5,06**
Kabupaten Berau	2,62	2,55

Sumber: Proyeksi Sensus Penduduk 2010, BPS Kabupaten Berau

Apabila dilihat per kecamatan seperti pada Gambar 3.3, laju pertumbuhan penduduk tertinggi pada tahun 2020 berada di Kecamatan Biatan dengan laju pertumbuhan penduduk sebesar 5,06 persen. Kemudian disusul oleh Kecamatan Gunung Tabur (4,39%), Sambaliung (4,31%), dan Teluk Bayur (4,25%). Tingginya angka pertumbuhan penduduk di kecamatan tersebut akan mengakibatkan semakin tingginya jumlah penduduk di kawasan tersebut.

3.2 Gambaran Umum Pulau Derawan

Pulau Derawan ialah suatu kampung wisata berpenduduk terletak dikecamatan Pulau Derawan, Kabupaten Berau, Kalimantan Timur. Luas dari wilayah ini adalah 4.423,99 km^2, sedangkan luas Pulau Derawan jika dirinci menurut desa adalah 187,86 km^2. Pulau Derawan yang termasuk kedalam kecamatan pulau derawan terdiri dari 5 Kampung yaitu diantaranya:

Tabel 3. 4 Kecamatan Pulau Derawan terdiri 5 Kampung

No	Kampung	Luas Wilayah (km$^{2)}$
1.	**Tanjung Batu**	**2.982,59 km^2**
2.	**Pulau Derawan**	**187,86 km^2**
3.	**Teluk Semanting**	**99,96 km^2**
4.	**Kasai**	**547,18 km^2**
5.	**Pegat Batumbuk**	**31.917.03 km^2**
	Jumlah	**35,734.62 km^2**

Sumber: Kecamatan Pulau Derawan 2022

Selain Pulau Derawan, Kabupaten Berau juga memiliki beberapa pulau yang berdekatan dengan Pulau Derawan yang juga menjadi destinasi tujuan wisata yaitu ada Pulau Kakaban, Pulau Maratua, Pulau Sangalaki, Pulau Semama dan juga Pulau Panjang. Pulau Derawan pun juga sering di sebut dengan "*the Coal Triangel*" yaitu segitiga terumbu karang dunia yang memiliki keanekaragaman hayati dan memiliki keberagaman macam komoditas kelautan. Komoditas terumbu karang yang ada pada wilayah Pulau ini terdiri dari 53% berbagai macam jenis yang ada didunia.

Pulau Derawan menjadi sebuah pulau wisata yang memiliki penduduk berjumlah 1.594 pada tahun 2021. Adapun jumlah penduduk Pulau Derawan yang telah tercatat mulai dari tahun 2017-2021 sebagai berikut:

Gambar 3. 2 Jumlah Penduduk Pulau Derawan Tahun 2017-2021

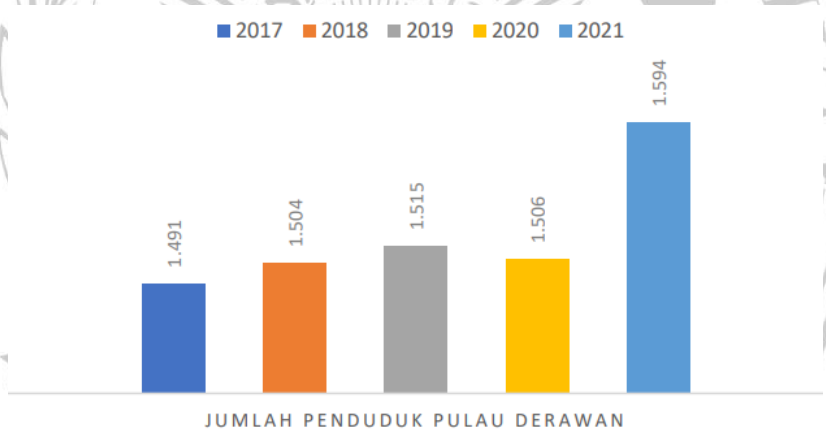

Sumber: Badan Pusat Statistik Kab. Berau 2021

Dalam bentuk fasilitas pelayanan masyarakat, Pulau Derawan memiliki fasilitas pelayanan kesehatan seperti posyandu dan puskesmas dengan tenaga medis seperti dokter umum, farmasi, bidan, perawat dan juga kesehatan masyarakat. Pulau Derawan juga memiliki Resort yang standarnya setara dengan ketentuan internasional serta infrastruktur yang mumpuni. Derawan

Dive Resort juga mempunyai persediaan tempat guna dijadikan pengunjung untuk bermalam dan menginap dengan persediaan sarana berupa alat menyelam, snorkling, bananaboat, perahu, tempat makan, dan lainnya. Karena kelengkapan penunjang inilah kepuasaan pengunjung saat berlibur ke Pulau Derawan semakin meningkat. Pulau Derawan memiliki *cottage* serta penginapan yang berada pada perumahan warga sehingga memiliki harga sewa murah. Terdapat layanan lainnya yang mendukung meliputi adanya restoran serta tempat berbelanja oleh-oleh.

Dalam segi pendidikan, Pulau Derawan memiliki sarana pendidikan mulai dari TK hingga SMK yang tercatat dalam tabel jumlah sekolah yang terdapat di Kecamatan Pulau Derawan.

Tabel 3. 5 Jumlah Sekolah di Kecamatan Pulau Derawan

Keterangan	TK	SD/MI	SMP	SMK
Jumlah Sekolah	**3**	**6**	**4**	**1**

Sumber: Badan Pusat Statistik Kab. Berau 2021

3.2.1 Sosial dan Budaya Pulau Derawan

Sebagai penduduk kepulauan, mayoritas masyarakat yang ada di Pulau Derawan bermata pencaharian sebagai nelayan dan juga bergerak dalam sektor pariwisata. Dalam bentuk seni dan kebudayaan, Pulau Derawan memiliki tarian khas rumpun melayu yang sampai saat ini masih terus dilestarikan dan dikembangkan oleh masyarakat, budaya yang dimaksud adalah “Tari Dalling”. Tari Dalling merupakan sebuah aset budaya Pulau Derawan yang harus terus dilestarikan dan mendapatkan ruang tempat dalam sebuah pengembangan pariwisata yang ada di Pulau Derawan. Sektor pariwisata di Pulau Derawan memiliki beberapa daya tarik mulai dalam segi keindahan, sosial budaya maupun peninggalan diantaranya sebagai berikut:

Tabel 3. 6 Daya Tarik Pulau Derawan

Daya Tarik	
Pulau Derawan	**Taman laut, yang dikenal dengan pasir putihnya serta laut yang jernih, pemandangan sunrise dan sunset yang indah dan penginapan dengan standart internasional dan sarana pendukung yang mumpuni.**
Tari Dalling	**Tariannya merupakan sebuah kebudayaan yang asalnya dari daerah pinggir pantai yang memperlihatkan pertunjukan keindahan tari dan merupakan tarian dari suku Bajau.**
Sumur Tua	**Sumur tua adalah sebuah sumur peninggalan sejarah.**
Makam Kuda Sembran, Ligadung Makali	**Makam kuda seperti namanya makam yang memiliki keunikan karna memiliki bentuk seperti kuda.**

Sumber: RIPARDA DISBUDPAR Kab. Berau 2016-2021

3.2.2 Ekonomi Pulau Derawan

Pariwisata merupakan sebuah aset dan faktor pendukung yang menguntungkan dalam segi ekonomi, karena hal ini dapat meningkatkan pendapatan serta kesejahteraan bagi masyarakat Pulau Derawan, Pemerintah Daerah, maupun pihak Swasta. Adanya aktivitas dalam sektor pariwisata dapat menciptakan lapangan pekerjaan yang dapat diisi oleh tenaga kerja lokal, mulai dari transportasi yang berupa speed boat sebagai alat transportasi penyebrangan ke Pulau Derawan, tempat menginap/resort, rumah makan, serta atraksi lain yang ada di Pulau Derawan.

Rumah makan atau restoran juga merupakan usaha dalam meningkatkan perekomian masyarakat Pulau Derawan dan mengalami

peningkatan seiring tingginya minat wisatawan. Semakin tinggi dan meningkat minat wisatawan maka perekonomian masyarakat juga mengalami kenaikan dan dapat meningkatkan lapangan pekerjaan untuk masyarakat Pulau Derawan itu sendiri, berikut adapun jumlah kenaikan rumah makan/restoran yang berada di Pulau Derawan.

Tabel 3. 7 Jumlah Rumah makan

Tahun	Jumlah
2017	5
2018	5
2019	10
2020	18
2021	20

Sumber: Badan Pusat Statistik 2021

3.3 Gambaran Umum Dias Kebudayaan dan Pariwisata

Dinas Kebudayaan dan Pariwisata Kabupaten Berau (DISBUDPAR) merupankan pemerintahan daerah dengan peranannya didalam pelaksanaan beberapa urusan wilayah dalam aspek budaya dan wisata. Membangun budaya dan wisata menjadi prioritas dalam membangun SDM, peningkatan mutu dan kualitas SDM melalui pemberian peluang dan informasi Kebudayaan dan Kepariwisataan dalam menunjang kelestarian keluhuran dan adat istiadat bangsa. Dinas Kebudayaan dan Pariwisata Kabupaten Berau dibangun berdasarkan pada Peraturan Daerah Kabupaten Berau Nomor 7 Tahun 2016 mengenai Pembentukan serta Susunan Perangkat Organisasi Daerah Kabupaten Berau yang merupakan unsur organisasi teknis dalam menangani urusan wajib dalam bidang kebudayaan dan urusan pilihan bidang kepariwisataan.

3.3.1 Visi Misi Dinas Kebudayaan dan Pariwisata Kabupaten Berau

Visi dari Dinas Kebudayaan dan Pariwisata Kabupaten Berau yaitu "Terwujudnya Kabupaten Berau sebagai destinasi wisata terkemuka di dunia" serta misi Dinas Kebudayaan dan Pariwisata Kabupaten Berau adalah:

1. Peningkatan Kualitas Destinasi Pariwisata yang Berwawasan Lingkungan, Berkelanjutan dan Berorientasi Pada Pemberdayaan Masyarakat.
2. Penggalian, Pelestarian, Pengembangan, dan Pemanfaatan Kebudayaan Daerah.
3. Pengembangan Pemasaran Pariwisata yang Sinergis, Unggul dan Bertanggung Jawab.
4. Peningkatan Profesionalisme Pelayanan.

3.3.2 Tugas dan Fungsi Dinas Kebudayaan dan Pariwisata Kabupaten Berau

Adapun peranan Dinas Kebudayaan dan Pariwisata Kabupaten Berau ialah:

Tugas Bupati memberikan bantuan didalam penyelenggaraan beberapa peranan pemerintah secara umum dalam budaya dan wisata yang ada dengan berlandaskan pada asas otonomi dan membantu tugas yang ada.

Fungsi Dinas Kebudayaan dan Pariwisata Berau yaitu :

1. Merumuskan aturan kebiberkaitan dengan budaya dan wisata;
2. Menyelenggarakan berbagai tugas pemerintah serta memberikan layanan di bidang budaya dan wisata;
3. Membina dan melaksanakan tugasnya pada budaya dan wisata
4. Menyelenggarakan peradministrasian
5. Melaksanakan UPTD;
6. Membina kelompok jabatan fungsional

7. Melaksanakan peranan lainnya sesuai dengan kewajibannya serta perintah dari Bupati.

Sesuai dengan Peraturan Bupati Berau Nomor 68 Tahun 2016 tentang susunan Organisasi dan Tata Kerja Dinas Kebudayaan dan Pariwisata sebagai berikut:

3.3.3 Bidang Pengembangan Destinasi Pariwisata

Penyelenggaran tugas sesuai Pasal 24 ayat 1. Kabid Pengembangan Destinasi Pariwisata memiliki tugas, yakni;

a) Koordinasi susunan rancangan kerja didalam mengembangkan kepariwisataan dengan berdasar pada Renstra, data dan informasi yang dimuat dan ketetapan aturan yang diberlakukan menjadi dasar didalam pelaksanaan tugas, memahami tingkatan ketercapaian rancangan dan masalah yang timbul serta alternatif solusi terhadap permasalahan yang ada.
b) Membuat laporan aktivitas Seksi Destinasi Pariwisarta sesuai output yang didapatkan sebagai informasi dan bahan pertanggung jawaban.
c) Pemberian masukan dan mempertimbangkan kebijakan terkait tahapan atau langkah yang diambil seturut dengan tugasnya selaku bahan pertimangan pihak atas didalam pengambilan kebijakan lebih lanjut, dan
d) Pelaksanaan tugas dinas lainnya seturut perintah dan petunjuk atasan.

3.3.4 Bidang Bina Usaha Jasa, Sarana Pariwisata dan Ekonomi

Memiliki tugas pokok mengerjakan sebagain peranan Dinas pada bagian pembinaan usaha dalam bidang jasa, fasilitas wisata dan perekonomian kreatif. Mempunyai tugas sesuai yang dimaksud didalam Pasal 32 ayat (1) sebagai berikut:

a) Koordinasi dalam menyusun program pekerjaan pen berdasar pada Renstra, pendataan dan penginformasian yang telah ditetapskan serta

aturan yang diberlakukan selaku landasan didalam pelaksanaan tanggungjawab;

b) Pengaturan dan pendistribuasian pekerjaan pada bawahan seturut bidangnya supaya dapat mewujudkan kualitas kerja terbaik sehingga bisa diselesaikan dalam kurun waktu yang ditetapkan;

c) Pemberian arahan pada bawahan supaya pekerjaannya bisa dikerjakan sevata optimal seturut dengan aturan yang ada;

d) Belajar terkait UU, kebijakan teknis, landasan dan arahan serta bahan lain sehubungan dengan peranannya melalui informasi dan sumber data yang ada guna peningkatan wawasan dan kemampuan;

e) Koordinasi rumusan kebijakan teknis;

f) Arahan pelaksanaan urusan pemerintah dan layanan umum ;

g) Evaluasi dan penilaian kualitas kerja bawahan sesuai dengan terlaksananya tugas yang diberikan guna meningkatkan kualitas kerja dan dijadikan bahan membina pegawai;

h) Evaluasi output terlaksananya aktivitas yang dilakukan sesuai dengan perencanaan dan pelaksanaannya guna melihat tingkatan tercapainya rancangan dan masalah yang ada serta pemecahannya;

i) Pelaporan aktivitas sesuai output dari terlaksanya tugas yang dijadikan sebagai sumber informasi dan pertanggung jawaban;

j) Pemberian masukan kepada atasan mengenai tahapan atau langkah yang harus ditetapkan seturut dengan bidang tugas sebaagai bahan untuk atasan mempertimbangkan pengambilan keputuasan lanjutan;

k) Pelaksanaan tugas dinas lainnya sesuai perintah dan petunjuk atasan.

3.3.5 Bidang Bina Pemasaran dan Kerjasama

Punya beberapa tugas dalam bagian pembinaan promosi dan bekerjasama mencakup pemasaran, kerja sama, dan promosi. Mempunyai tugas didalam Pasal 40 ayat (1) sebagai berikut :

a) Koordinasi susunan rancangan pekerjaan berdasar pada Renstra, pendataan dan penginformasian yang ada serta aturan yang diberlakukan menjadi landasan pelaksanaan tanggungjawab;
b) Pengaturan dan pendistribuasian pekerjaan pada bawahan seturut bidangnya supaya dapat mewujudkan kualitas kerja terbaik sehingga bisa diselesaikan dalam kurun waktu yang ditetapkan;
c) Pemberian arahan pada bawahan supaya pekerjaannya bisa dikerjakan sevata optimal seturut dengan aturan yang ada;
d) Belajar terkait UU, kebijakan teknis, landasan dan arahan serta bahan lain sehubungan dengan peranannya melalui informasi dan sumber data yang ada guna peningkatan wawasan dan kemampuan;
e) Koordinasi susunan perencanaan kerja;
f) Pemberian arahan terlaksananya kerja sama pemasaran dengan mendalam;
g) Pengkoordinasian pembinaan kerja sama dalam mengembangkan pemasaran wisata;
h) Pengarahan terhadap pengerjaan upaya meningkatkan kualitas dan kuantitas promosi pariwisata;
i) Evaluasi dan penilaian kualitas kerja bawahan sesuai dengan terlaksananya tugas yang diberikan guna meningkatkan kualitas kerja dan dijadikan bahan membina pegawai;

j) Evaluasi output terlaksananya aktivitas yang dilakukan sesuai dengan perencanaan dan pelaksanaannya guna melihat tingkatan tercapainya rancangan dan masalah yang ada serta pemecahannya;

k) Pelaporan aktivitas sesuai output dari terlaksanya tugas yang dijadikan sebagai sumber informasi dan pertanggung jawaban;

l) Pemberian masukan kepada atasan mengenai tahapan atau langkah yang harus ditetapkan seturut dengan bidang tugas sebaagai bahan untuk atasan mempertimbangkan pengambilan keputuasan lanjutan;

m) Pelaksanaan tugas dinas lainnya sesuai perintah dan petunjuk atasan.

3.3.6 Bina Nilai Budaya dan Seni

Punya tugas dalam pelaksanaan beberapa bagian dalam bidang pembinaan nilai dan kebudayaan. Mempunyai tugas Pasal 16 ayat (1) sebagai berikut :

a) Koordinasi dalam menyusun program pekerjaan pen berdasar pada Renstra, pendataan dan penginformasian yang telah ditetapskan serta aturan yang diberlakukan selaku landasan didalam pelaksanaan tanggungjawab;

b) Pengaturan dan pendistribuasian pekerjaan pada bawahan seturut bidangnya supaya dapat mewujudkan kualitas kerja terbaik sehingga bisa diselesaikan dalam kurun waktu yang ditetapkan;

c) Pemberian arahan pada bawahan supaya pekerjaannya bisa dikerjakan sevata optimal seturut dengan aturan yang ada;

d) Belajar terkait UU, kebijakan teknis, landasan dan arahan serta bahan lain sehubungan dengan peranannya guna peningkatan wawasan dan kemampuan;

e) Pengarahan pengarahan manajemen budaya;

f) Koordinasi pengarahan melestarikan nilai tradisional;
g) Koordinasi pengerjaan pembinaan lembaga adat;
h) Pengarahan pengerjaan kelestarian kesenian tradisonal;
i) Koordinasi pengerjaan pembinaan meningkatkan nilai sejarah lokal;
j) Pengarahan pengarahan manajemen cagar budaya;
k) Pelaksanaan pengarahan, pembimbingan, manajeman dan mengatur teknis nilai seni dan film;
l) Pelaksanaan pengarahan, pembimbingan, pengendali dan mengatur teknis nilai museum dan kepurbakalaan;
m) Evaluasi dan penilaian kualitas kerja bawahan sesuai dengan terlaksananya tugas yang diberikan guna meningkatkan kualitas kerja dan dijadikan bahan membina pegawai;
n) Evaluasi output terlaksananya aktivitas yang dilakukan sesuai dengan perencanaan dan pelaksanaannya guna melihat tingkatan tercapainya rancangan dan masalah yang ada serta pemecahannya;
o) Pelaporan aktivitas sesuai output dari terlaksanya tugas yang dijadikan sebagai sumber informasi dan pertanggung jawaban;
p) Pemberian masukan kepada atasan mengenai tahapan atau langkah yang harus ditetapkan seturut dengan bidang tugas sebaagai bahan untuk atasan mempertimbangkan pengambilan keputuasan lanjutan;
q) Pelaksanaan tugas dinas lainnya sesuai perintah dan petunjuk atasan

3.3.7 Struktur Organisasi DISBUDPAR Kabupaten Berau

Gambar 3. 3 Struktur Organisasi DISBUDPAR Kabupaten Berau

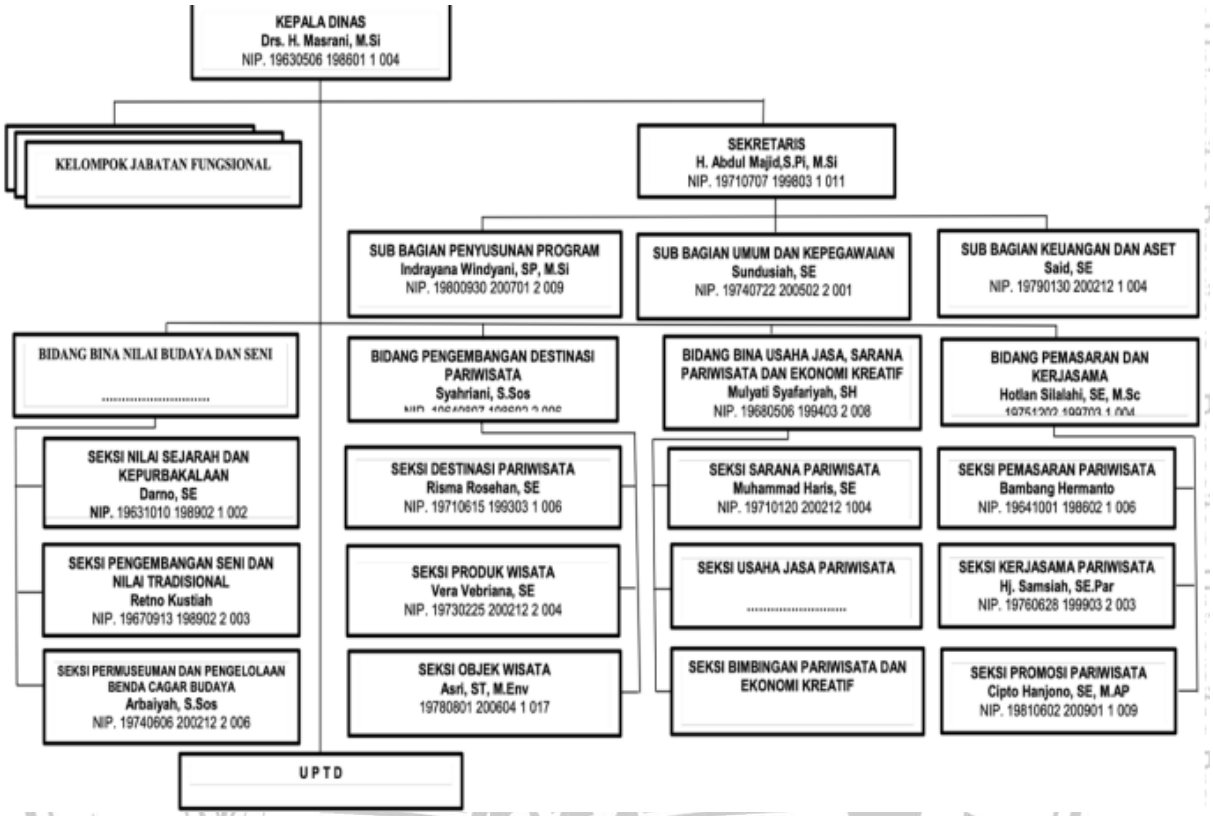

Sumber: DISBUDPAR Kabupaten Berau 2022

3.3.8 Lokasi Dinas Kebudayaan dan Pariwisata Kabupaten Berau

Lokasi kantor DISBUDPAR Kabupaten Berau berada di Jl. Pemuda no.35, tempat yang strategis karena berada di pusat kota. Kantor DISBUDPAR kabupaten Berau ini juga dekat dengan salah satu perusahaan tambang terbesar di Berau yaitu Berau Coal, selain itu dekat juga dengan Polres dan Hotel Grand Parama.