

**PENGARUH *SUBJECTIVE WELL-BEING* DAN DUKUNGAN KELUARGA  
TERHADAP KECEMASAN AKAN KEMATIAN PADA LANSIA**

**SKRIPSI**



Oleh:  
**Nur Aziza Ilmi**  
(202110230311317)

**FAKULTAS PSIKOLOGI  
UNIVERSITAS MUHAMMADIYAH MALANG 2025**

**PENGARUH *SUBJEKTIVE WELL-BEING* DAN DUKUNGAN KELUARGA  
TERHADAP KECEMASAN AKAN KEMATIAN PADA LANSIA**

## **SKRIPSI**

Diajukan kepada Universitas Muhammadiyah Malang sebagai  
Salah satu persyaratan untuk memperoleh Gelar Sarjana Psikologi



**NUR AZIZA ILMI  
NIM : 202110230311317**

**FAKULTAS PSIKOLOGI  
UNIVERSITAS MUHAMMADIYAH MALANG  
2025**

# SKRIPSI

Dipersiapkan dan disusun oleh:

**NUR AZIZA ILMI**

**Nim : 202110230311317**

Telah dipertahankan di depan Dewan Penguji  
Pada tanggal, 13 Februari 2025  
dan dinyatakan memenuhi syarat sebagai kelengkapan  
memperoleh gelar Sarjana (S1) Psikologi  
Universitas Muhammadiyah Malang

## SUSUNAN DEWAN PENGUJI :

Ketua/Pembimbing I,



**Sofa Amalia, S.Psi.,M.Si**

Anggota I



**Dr. Yuni Nurhamida, M.Si**

Anggota II



**May Lia Elfina, S.Psi.,M.Psi**



Mengesahkan

kan,



**Sumanarti Fasikhah, M.Si**

## SURAT PERNYATAAN

Yang bertanda tangan di bawah ini:

Nama : Nur Aziza Ilmi  
NIM : 202110230311317  
Fakultas / Jurusan : Psikologi/ Psikologi  
Perguruan Tinggi : Universitas Muhammadiyah Malang

Menyatakan bahwa skripsi/karya ilmiah yang berjudul:

### **PENGARUH *SEBJECTIVE WELL-BEING* DAN DUKUNGAN KELUARA TERHADAP KECEMASAN AKAN KEMATIAN PADA LANSIA**

1. Adalah bukan karya orang lain baik sebagian maupun keseluruhan kecuali dalam bentuk kutipan yang digunakan dalam naskah ini dan telah disebutkan sumbernya.
2. Hasil tulisan karya ilmiah/skripsi dari penelitian yang saya lakukan merupakan Hak bebas Royalti non eksklusif, apabila digunakan sebagai sumber pustaka.

Demikian surat pernyataan ini saya buat dengan sebenar-benarnya dan apabila pernyataan ini tidak benar, maka saya bersedia mendapat sanksi sesuai dengan undang-undang yang berlaku.

Malang, 13 Februari 2025

Mengetahui,  
Ketua Program Studi

Yang menyatakan,

  
Putri Saraswati, S.Psi., M.Psi.

  
Nur Aziza Ilmi

## KATA PENGANTAR

Puji dan syukur Alhamdulillah penulis panjatkan atas kehadiran Allah Subhanahu Wa Ta'ala yang telah memberikan rahmat dan hidayah-Nya sehingga penulis dapat menyelesaikan skripsi dengan judul “ Pengaruh *Subjective well-being* dan Dukungan Keluarga Terhadap Kecemasan Akan Kematian Pada Lansia” sebagai salah satu syarat untuk memperoleh gelar sarjana psikologi di Universitas Muhammadiyah Malang.

Selama proses penyusunan skripsi ini, penulis banyak mendapatkan bimbingan dan petunjuk serta bantuan yang bermanfaat dari berbagai pihak. Oleh karena itu, dalam kesempatan ini penulis ingin menyampaikan ucapan terima kasih yang sebesar-besarnya kepada:

1. Dekan Fakultas Psikologi Universitas Muhammadiyah Malang yang telah memberikan kesempatan serta fasilitas dalam menyelesaikan perkuliahan ini.
2. Ibu Sofa Amalia, S.Psi., M.Si. selaku Pembimbing I dan dosen wali penulis sekaligus Wakil Dekan Universitas Muhammadiyah Malang yang telah mendukung dan banyak meluangkan waktu, tenaga dan pikiran untuk membimbing serta memberikan pengarahan yang sangat bermanfaat sehingga penulis dapat menyelesaikan perkuliahan dari awal masuk hingga selesainya skripsi ini dengan baik.
3. Seluruh Dosen Fakultas Psikologi Universitas Muhammadiyah Malang yang telah memberikan bimbingan, ilmu, dan semangat berjuang beserta seluruh staf tata usaha yang sabar dalam menghadapi kami dalam proses administrasi.
4. Ibu, Papa, Kakak, Omay dan keluarga besar yang selalu memberikan dukungan, kasih sayang serta mendoakan penulis dengan tiada henti. Hal ini merupakan sumber kekuatan terbesar bagi penulis untuk terus memiliki motivasi dalam proses perkuliahan dan penulisan skripsi.
5. Alda Syafira, Clairine Alifia Affalien, Diah Liandary N, Hana Zakiya, Dhiya Ul Muthiya R. selaku teman-teman penelitian payung yang telah membersamai selama proses penulisan kripsi dan juga membantu proses turun lapang penulis.
6. Teman-teman Fakultas Psikologi khususnya angkatan 2021 Kelas F yang selalu memberikan semangat dan dukungan kepada penulis.
7. Seluruh responden yakni lansia yang telah meluangkan waktu dan membantu penulis untuk mengisi skala penelitian ini.
8. Semua pihak yang tidak dapat penulis sebutkan satu persatu, yang telah banyak memberikan bantuan pada penulis dalam menyelesaikan skripsi ini.

Penulis menyadari bahwa skripsi ini masih memiliki banyak kekurangan, sehingga kritik dan saran demi perbaikan karya ini sangat penulis harapkan. Meski demikian, penulis berharap semoga skripsi ini dapat memberikan manfaat bagi peneliti khususnya dan pembaca pada umumnya.

Malang, 13 Februari 2025

Penulis

Nur Aziza Ilmi

## DAFTAR ISI

KATA PENGANTAR .....	v
DAFTAR ISI.....	vi
DAFTAR TABEL.....	vii
DAFTAR LAMPIRAN.....	viii
Abstrak.....	1
Kecemasan Akan Kematian .....	5
<i>Subjective Well-Being</i> .....	6
Dukungan Keluarga.....	7
<i>Subjective well-being</i> dan Dukungan Keluarga Terhadap Kecemasan Kematian .....	8
Hipotesis.....	9
METODE PENELITIAN.....	10
Rancangan Penelitian .....	10
Subjek Penelitian.....	10
Variabel dan Instrumen Penelitian .....	11
Prosedur dan Analisis Data .....	12
HASIL PENELITIAN .....	14
DISKUSI.....	16
KESIMPULAN DAN IMPLIKASI.....	19
REFERENSI .....	20

## DAFTAR TABEL

Tabel 1. Deskripsi Subjek Data Penelitian (N=310).....	10
Tabel 2. Validitas dan Reliabilitas (N=310) .....	12
Tabel 3. Uji Normalitas Variabel (N=310) .....	13
Tabel 4. Uji Multikolinearitas (N=310) .....	13
Tabel 5. Kategorisasi Variabel Penelitian (N=310).....	14
Tabel 6. Uji Linear Berganda <i>subjective well-being</i> dan dukungan keluarga terhadap Kecemasan Kematian (N=310).....	15
Tabel 7. Uji Linier Berganda Model Summary (N=310) .....	15
Tabel 8. Uji Regresi Linier Berganda (N=310) .....	16



## DAFTAR LAMPIRAN

Lampiran 1. Blue Print Skala Kecemasan Kematian, <i>Subjective Well-Being</i> , dan Dukungan Keluarga.....	25
Lampiran 2. Skala Penelitian .....	27
Lampiran 3. Analisis Validitas dan Reliabilitas Skala Penelitian.....	35
Lampiran 4. Uji Normalitas Skala Penelitian .....	37
Lampiran 5. Uji Multikolinearitas .....	37
Lampiran 6. Uji Heteroskedastisitas .....	38
Lampiran 7. Uji Regresi Linear Berganda.....	39
Lampiran 8. Deskripsi Data Penelitian .....	41
Lampiran 9. Tabulasi Data Penelitian.....	44
Lampiran 10. Hasil Verifikasi Data.....	78
Lampiran 11. Hasil Plagiarisme.....	79

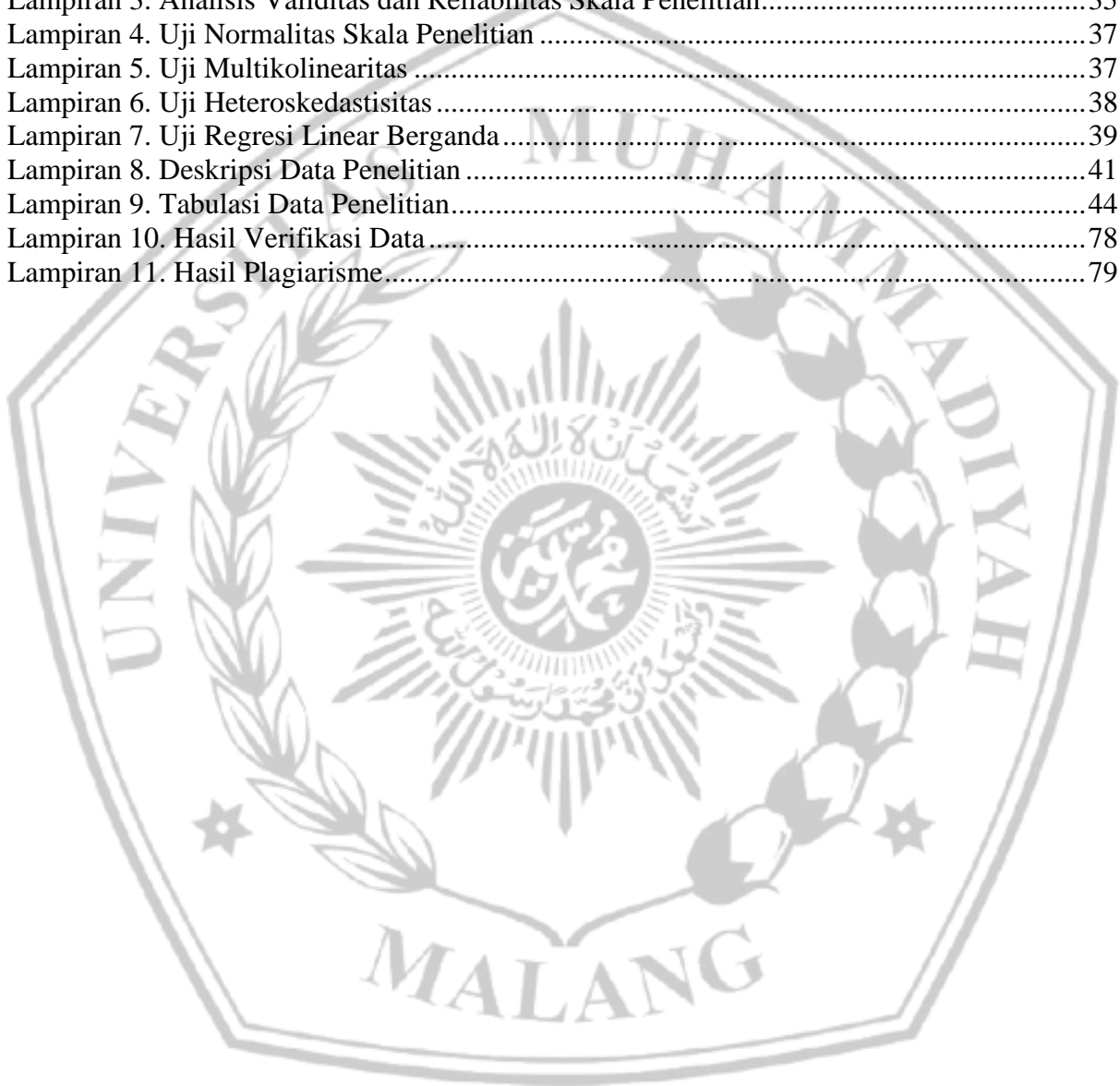

## **PENGARUH *SUBJECTIVE WELL-BEING* DAN DUKUNGAN KELUARGA TERHADAP KECEMASAN AKAN KEMATIAN PADA LANSIA**

Nur Aziza Ilmi

Fakultas Psikologi Universitas Muhammadiyah Malang  
[nurazizailmi99@gmail.com](mailto:nurazizailmi99@gmail.com)

Lansia sering menghadapi tantangan emosional, psikologis, dan sosial akibat penurunan berbagai kemampuan, salah satunya adalah kecemasan akan kematian. Kecemasan ini dipicu oleh ketidakpastian kehidupan setelah kematian serta kekhawatiran kehilangan orang terdekat. *Subjective well-being* dan dukungan keluarga dapat berperan dalam mengurangi kecemasan tersebut. Penelitian ini bertujuan untuk menganalisis pengaruh *subjective well-being* dan dukungan keluarga terhadap kecemasan kematian pada lansia. Desain penelitian menggunakan pendekatan korelasional dengan teknik *accidental sampling*. Instrumen yang digunakan meliputi BBC-SWB untuk *subjective well-being*, *Family Support Scale* (FSS) untuk dukungan keluarga, dan *Death Anxiety Scale* (DAS) untuk kecemasan kematian. Subjek penelitian berjumlah 310 lansia berusia 60 tahun ke atas. Analisis data dilakukan menggunakan regresi linier berganda. Hasil penelitian menunjukkan bahwa *subjective well-being* dan dukungan keluarga berpengaruh positif yang signifikan terhadap kecemasan kematian pada lansia ( $\text{Sig} = < 0.01$ ;  $F \text{ hitung} = 7.703$ ;  $R^2 = 0.048$ ). Untuk menurunkan kecemasan kematian pada lansia, diperlukan peningkatan *subjective well-being* dan dukungan keluarga dengan cara memiliki pandangan positif terhadap kehidupan dan kematian serta memerlukan dukungan keluarga yang baik.

**Kata Kunci:** Lansia, *subjective well-being*, dukungan keluarga, kecemasan kematian

*Elderly individuals often face emotional, psychological, and social challenges due to a decline in various abilities, one of which is death anxiety. This anxiety is triggered by uncertainty about life after death and concerns about losing loved ones. Subjective well-being and family support can play a role in reducing this anxiety. This study aims to analyze the influence of subjective well-being and family support on death anxiety among the elderly. The research design employs a correlational approach with accidental sampling techniques. The instruments used include the BBC-SWB for subjective well-being, the Family Support Scale (FSS) for family support, and the Death Anxiety Scale (DAS) for death anxiety. The study involved 310 elderly participants aged 60 and above. Data analysis was conducted using multiple linear regression. The results indicate that subjective well-being and family support have a significant positive effect on death anxiety among the elderly. Partially, subjective well-being has a significant positive influence on death anxiety, whereas family support does not have a significant effect ( $\text{Sig} = < 0.01$ ;  $F \text{ hitung} = 7.703$ ;  $R^2 = 0.048$ ). To reduce death anxiety in the elderly, it is necessary to enhance subjective well-being and family support by fostering a positive outlook on life and death and ensuring strong family support.*

**Keywords:** Elderly, *subjective well-being*, family support, death anxiety

Lansia merupakan tahap akhir dalam siklus pertumbuhan dan perkembangan manusia. Lansia bukan sekadar kumpulan penyakit, tetapi fase akhir dari proses kehidupan yang ditandai dengan menurunnya kemampuan tubuh dalam beradaptasi terhadap stres, baik dari lingkungan maupun secara fisiologis. Penurunan kondisi fisik serta meningkatnya kebutuhan akan perhatian dan dukungan sosial menjadi faktor utama tingginya angka kecemasan kematian pada lansia (Pudjiastuti et al., 2003).

Peningkatan populasi lansia akibat menurunnya angka kematian dan kelahiran menyebabkan perubahan dalam struktur demografi. Pada tahun 2012, Indonesia menjadi negara dengan populasi lansia terbesar ketiga di Asia setelah China (200 juta) dan India (100 juta), dengan jumlah lansia mencapai 25 juta jiwa. Diperkirakan pada tahun 2050, jumlah lansia di Indonesia akan mencapai 100 juta jiwa. Indonesia saat ini telah memasuki era “*old structured population*”, yaitu ketika populasi lansia mencapai lebih dari 7% dari total penduduk. Pada tahun 2020, jumlah lansia di Indonesia diprediksi mencapai 28,8 juta jiwa (11,34%). Di Jawa Timur, angka harapan hidup meningkat dari 71,9 tahun (2010-2015) menjadi 73,2 tahun (2015-2020), dengan proporsi lansia yang terus bertambah, dari 7,6% (2010) menjadi 10,2% (2020) dan diperkirakan mencapai 12,6% pada 2025 (Badan Pusat Statistik, 2014).

Semakin bertambahnya jumlah lansia menjadi tantangan bagi kesehatan masyarakat yang perlu mendapat perhatian serius. Hal ini karena proses penuaan secara alami menyebabkan penurunan kondisi fisik, biologis, dan psikologis, yang juga dipengaruhi oleh masalah ekonomi, sosial, dan budaya di sekitarnya (Afrizal, 2018). Oleh karena itu, peran keluarga dan dukungan sosial sangat penting dalam menghadapi permasalahan ini. Masalah psikologis pada lansia berkaitan dengan tugas perkembangan mereka, termasuk menyesuaikan diri dengan berbagai perubahan fisik dan mental akibat proses penuaan (Lakasing et al., 2020).

Perubahan yang dialami dari segi fisik yaitu rambut yang memutih, munculnya kerutan di wajah, penurunan ketajaman penglihatan, berkurangnya daya ingat, penurunan daya tahan tubuh, mengalami kelelahan, mudah terkena serangan penyakit, serta masalah kesehatan fisik lainnya (Irwan et al., 2022). Dalam kehidupan sehari-hari lansia sering menghadapi tantangan sosial akibat penurunan fungsi fisik, seperti keterasingan dari masyarakat, berkurangnya kepekaan pendengaran atau kesulitan dalam berbicara yang mengakibatkan komunikasi menjadi tidak jelas (Kurniasih & Nurjanah, 2020). Pada masa perkembangannya, lansia juga mengalami masalah emosional dan psikologis seperti perasaan depresi, perasaan bosan dan mengalami kecemasan terutama terhadap kematian yang mengakibatkan beberapa lansia tidak dapat menikmati hari tua (Afrizal, 2018). Lansia menjadi lebih rentan mengalami kecemasan, karena pada masa lanjut usia merupakan tahap akhir dari fase kehidupan dan mulai berpikir lebih jauh mengenai berapa waktu yang tersisa dalam hidup (Hamid et al., 2019).

Kecemasan kematian adalah perasaan terancam yang muncul sebagai bentuk tanggapan mengenai kematian (Purba & Prasetya, 2023). Lansia cenderung memiliki pemahaman yang lebih mendalam tentang konsep ketidakabadian (*sense of symbolic immortality*) dibandingkan dengan remaja maupun orang dewasa (Saputro, 2018). Pada dasarnya kematian merupakan sesuatu yang tabu dan menjadi sesuatu kewajaran dan proses yang biasa terjadi dalam walaupun memang menakutkan (Hendrasti et al., 2021).

Terdapat beberapa hal yang dapat memicu lansia mengalami kecemasan kematian antara lain kecemasan akan penyakitnya, kecemasan akan kematian yang menyakitkan, ataupun terdapat sesuatu hal buruk menimpa dirinya (Irwan et al., 2022). Kecemasan yang muncul pada lansia

ini dapat berpengaruh pada keseharian dan kesehatannya sehingga dapat mengakibatkan lansia susah untuk tidur, kehilangan minat akan sesuatu, kehilangan nafsu makan dan jarang berinteraksi dengan lansia lainnya (Irman et al., 2019). Individu dengan kecemasan kematian rendah dapat mendorong untuk melakukan aktivitas positif, namun sebaliknya individu dengan tingkat kecemasan kematian yang tinggi dapat menyebabkan ketidakseimbangan psikologis, memperburuk kondisi kesehatan, stres, menimbulkan perasaan kosong, serta munculnya perasaan kecewa terhadap kehidupan (Ergin et al., 2023).

Rasa cemas terhadap kematian ini dapat muncul pada lansia ketika memikirkan mengenai ketidakpastian tentang adanya kehidupan setelah kematian, akan kehilangan orang-orang terdekat yang dicintai, memikirkan bagaimana dengan keadaan sanak keluarga yang ditinggalkan, merasakan kesendirian (*isolating experience*) dan muncul pemikiran tentang tempat yang akan dikunjungi setelah kematian (Bryant, 2003). Rasa cemas tentang kematian ini membuat para lansia tidak siap dalam menghadapi kematian sehingga dapat mengganggu aktivitas dalam kehidupan sehari-hari (Bryant, 2003). Tingkat kecemasan kematian pada lansia dapat dipengaruhi oleh faktor internal seperti usia yang semakin bertambah, jenis kelamin, status perkawinan, pendidikan, pekerjaan, serta riwayat penyakit yang diderita. Adapun faktor eksternal yang mempengaruhi kecemasan kematian lansia yaitu budaya, sistem komunitas lansia, lingkungan masyarakat dan dukungan keluarga (Sunarya & Sadiyah, 2022)

Lansia belum siap menghadapi kematian disebabkan tidak memahami lebih mendalam tentang kematian, selain itu sebagian besar kecemasan pada kematian juga dapat dipengaruhi oleh tingkat kepuasan hidup atau biasa dikenal dengan *subjective well-being* (Hendrasti, 2021). Menurut Diener et al., (2003) *subjective well-being* adalah suatu penilaian kognitif mengenai seberapa baik dan memuaskan kehidupan yang dilalui seseorang secara menyeluruh. Terdapat beberapa faktor yang dapat mempengaruhi *subjective well-being* yaitu harga diri, kontrol kesadaran, hubungan positif, makna dan tujuan hidup (Sari et al., 2012). Pencapaian pada kondisi *subjective well-being* dapat dihubungkan dengan perasaan menyenangkan, rasa syukur, mempunyai hubungan emosional yang baik, terjalin keakraban dan keharmonisan dengan lingkungan sekitar serta momen bahagia saat berkumpul dengan keluarga. Lansia yang masih mendapatkan dukungan sosial dari orang-orang disekitarnya serta terjalinnya hubungan baik dengan keluarga akan mendorong munculnya kebahagiaan dan kepuasan (Anastasia Maratning et al., 2024).

Dukungan keluarga merupakan perilaku, sikap, serta penerimaan terhadap anggota keluarga. Individu menganggap bahwa anggota keluarga selalu bersedia untuk memberikan dukungan dan pertolongan ketika diperlukan (Friska et al., 2020). Keluarga merupakan *support system* utama bagi lansia dalam menjaga kesehatannya. Dukungan keluarga tidak hanya memberikan kekuatan, tetapi juga menciptakan rasa saling memiliki antara anggota (Friska et al., 2020). Bentuk dukungan keluarga terdiri dari dukungan emosional, informasi, instrumental, dan penghargaan (Rusdianah, 2024). Hal ini menjadi strategi preventif terbaik untuk mempertahankan kesehatan dan melindungi lansia dari efek stress yang buruk (Rusdianah, 2024). Menurut Putri & Khairan (2021) terdapat beberapa dukungan keluarga yang dapat diberikan dalam merawat lansia antara lain, menjaga kesehatan fisik, memperhatikan kondisi mental, serta mendukung kebutuhan spiritual lansia. Dukungan dari keluarga ini sangat dibutuhkan oleh lansia dalam menjalani kehidupannya. Dengan adanya dukungan keluarga yang baik, maka lansia akan merasa lebih diperhatikan, dipedulikan dan tidak merasa terbuang (Kurniasih & Nurjanah, 2020).

Berdasarkan pernyataan diatas, penelitian sebeumnya juga menyatakan bahwa terdapat hubungan negatif yang signifikan antara *subjective well-being* dan kecemasan menghadapi kematian pada lansi, artinya semakin positif penilaian lansia terhadap hidupnya, semakin rendah kecemasan kematian yang dialaminya. Begitu juga sebaliknya, lansia dengan *subjective well-being* atau penilaian lansia terhadap hidupnya rendah, maka cenderung memiliki kecemasan kematian yang tinggi (Kaloeti & Hartati, 2017). Kepuasan hidup seseorang dapat mempengaruhi kesiapannya dalam menghadapi kematian. Kepuasan ini membantu mengurangi kecemasan, termasuk ketakutan terhadap kematian dikarenakan merasa telah menjalani hidup dengan baik (Saputro, 2018) dan (Ryan & Willits, 2015).

Penelitian yang dilakukan ini juga memiliki keterkaitan dengan penelitian yang dilakukan oleh Novita et al., (2014) mengenai dukungan keluarga. Hasil dari penelitian tersebut menunjukkan bahwa lansia yang mendapatkan dukungan dari keluarga memiliki peluang 4,354 kali lebih besar untuk tidak mengalami kecemasan dibandingkan dengan lansia yang tidak mendapatkan dukungan keluarga. Penelitian ini juga didukung oleh penelitian sebelumnya menyatakan bahwa dukungan keluarga memiliki peran penting bagi lansia. Dukungan ini tidak hanya mencakup aspek fisiologis, tetapi juga emosional. Dalam penelitiannya terdapat 85,7% atau 30 responden lansia mendapatkan dukungan keluarga yang tinggi. Dengan adanya dukungan keluarga dari berbagai aspek, lansia dapat merasa lebih tenang dan merasakan kepedulian dari anggota keluarga (Kurniasih & Nurjanah, 2020)

Berbagai penelitian yang dilakukan pada tahun-tahun sebelumnya, penelitian ini memiliki perbedaan dengan penelitian lainnya yaitu meneliti lansia berusia 60 tahun keatas dan masih melakukan berbagai aktivitas. Penelitian pada umumnya yang telah dilakukan hanya melihat pengaruh dari satu variabel bebas dan terikat, sedangkan penelitian ini akan melibatkan dua variabel bebas dan satu variabel terikat. penelitian ini berfokus untuk meneliti pengaruh dari *subjektif well-being* dan dukungan keluarga terhadap kecemasan kematian pada lansia.

Kecemasan akan kematian seringkali menjadi masalah bagi lansia, namun hal ini dapat dikurangi dengan meningkatkan *subjective well-being* dan dukungan keluarga. Dalam hal ini, *subjektif well-being* dan peran keluarga sangat penting dalam membantu lansia menerima dan memahami kematian. Oleh karena itu, penulis berkeinginan melakukan penelitian ini untuk mengeksplorasi lebih dalam mengenai pengaruh *subjective well-being* dan dukungan keluarga terhadap kecemasan akan kematian pada lansia.

Tujuan dari penelitian ini adalah untuk mengidentifikasi sejauh mana pengaruh *subjective well-being* dan dukungan keluarga mempengaruhi kecemasan kematian akan kematian pada lansia. Peneliti berharap melalui penelitian ini dapat menambah wawasan dan pengetahuan kepada pembaca serta dapat menjadi salah satu acuan untuk mengembangkan penelitian lain yang berkaitan. Peneliti juga berharap para lansia dapat mengurangi kecemasan akan kematian dengan cara meningkatkan *subjective well-being* serta dukungan keluarga dalam mendukung tercapainya kondisi psikologis dan emosional yang baik pada lansia.

## **Kecemasan Akan Kematian**

Kecemasan akan kematian merupakan perasaan gelisah atau khawatir yang dirasakan oleh individu ketika membahas mengenai kematian. Perasaan tersebut muncul akibat pandangan berlebihan terhadap ancaman nyata dan imajinasi berlebihan terkait kehidupan setelah mati (Irwan et al., 2022). Kecemasan akan kematian merupakan perasaan takut dan cemas mengenai berbagai hal yang dapat memicu kematian. Kecemasan terhadap kematian ini muncul akibat dari rangkaian reaksi emosional negatif yang dipicu oleh pemikiran mengenai kerusakan fisik (Tavakoli, 2022). Kecemasan akan kematian merupakan pikiran dan emosi yang dirasakan individu mengenai ketakutan kematian seperti akan mengalami kesepian, kesedihan, kemarahan yang mendalam, dan keputusasaan terhadap situasi yang tidak dapat dikendalikan (Purba & Prasetya, 2023). Berdasarkan ketiga teori tersebut dapat disimpulkan bahwa kecemasan terhadap kematian merupakan reaksi emosional negatif yang meliputi rasa takut, cemas, dan khawatir ketika memikirkan atau membahas mengenai kematian. Kecemasan ini dapat disebabkan oleh berbagai faktor, termasuk pandangan berlebihan tentang ancaman terhadap kehidupan setelah kematian, ketakutan akan kerusakan fisik, kesepian, kemarahan, dan keputusasaan terhadap situasi yang tidak dapat dikendalikan.

### **Aspek-Aspek Kecemasan Akan Kematian**

Kecemasan kematian memiliki beberapa aspek yang dikemukakan oleh (Tavakoli, 2022) antara lain :

1. *Absolute death anxiety* (kecemasan terhadap kematian yang pasti akan datang), yaitu munculnya perasaan gelisah dan takut ketika individu menyadari bahwa kematian adalah sesuatu yang pasti terjadi dan tidak dapat dihindari, contohnya “merasa takut mati”.
2. *Fear of patience and pain* (ketakutan terhadap penderitaan dan rasa sakit), yaitu ketakutan ataupun kekhawatiran yang dirasakan oleh individu mengenai penderitaan atau rasa sakit sebelum atau saat mendekati kematian, contohnya “merasa takut akan mengalami kematian yang menyakitkan”.
3. *Death related thoughts* (pikiran yang berkaitan dengan kematian). yaitu pemikiran dan refleksi individu mengenai kematian, contohnya “merasa gelisah ketika membicarakan tentang kematian”.
4. *Time passing and short life* (waktu cepat berlalu dan kehidupan yang singkat), yaitu kesadaran individu tentang betapa cepat dan singkatnya kehidupan.
5. Hal ini terjadi ketika seseorang merenungkan masa depan dan menyadari bahwa hidup memiliki batasan waktu, contohnya “sering berfikir tentang singkatnya kehidupan di dunia”.
6. *Fear of future* (ketakutan akan masa depan), yaitu kecemasan individu mengenai apa yang akan terjadi di masa depan. Contohnya mengenai kekhawatiran tentang peristiwa besar, seperti perang atau bencana, dll.

## **Faktor-Faktor Yang Mempengaruhi Kecemasan Akan Kematian**

Terdapat beberapa faktor internal dan eksternal yang mempengaruhi kecemasan akan kematian pada lansia menurut (Sunarya & Sadiah, 2022), antara lain :

1. Usia, yaitu individu yang telah memasuki umur 60 tahun atau lebih. Semakin bertambahnya usia pada lansia rentan merasa cemas tentang kematian karena semakin dekatnya dengan akhir kehidupan.
2. Jenis kelamin, yaitu perbedaan biologis antara laki-laki dan perempuan, serta bagaimana perbedaan ini mempengaruhi perilaku, emosi, dan pengalaman hidup seseorang.
3. Status perkawinan, yaitu keadaan seseorang terkait hubungan perkawinan. Status perkawinan ini dapat mempengaruhi kecemasan yang dirasakan lansia.
4. Pekerjaan dan tingkat pendidikan yaitu mengarah pada aktivitas dan pola pikir yang individu memiliki, hal ini berkaitan dengan perilaku dan proses pengambilan keputusan.
5. Riwayat penyakit, yaitu pengalaman seseorang terkait kondisi kesehatan yang telah diderita.
6. Budaya, yaitu sekumpulan nilai, norma, kepercayaan, adat istiadat, dan praktik yang dianut oleh sekelompok masyarakat. Budaya dapat mempengaruhi cara individu dan masyarakat memandang kematian, mengelola emosi, serta memberikan dukungan sosial kepada lansia.
7. Sistem komunitas dan lingkungan masyarakat, yaitu struktur dan jaringan dukungan sosial yang dibentuk untuk memenuhi kebutuhan emosional, sosial, dan praktis bagi individu lansia.
8. Dukungan keluarga, yaitu bantuan emosional, fisik, dan praktis yang diberikan oleh anggota keluarga kepada lansia berupa perhatian, kasih sayang, dan keterlibatan dalam kehidupan sehari-hari.

### ***Subjective Well-Being***

*Subjective well-being* (SWB) merupakan bentuk ungkapan rasa syukur yang muncul dari evaluasi diri terhadap kebahagiaan dan kepuasan hidup yang dialami individu. Hal ini memungkinkan individu merasakan kenyamanan dan keseimbangan dalam hidupnya, sehingga dapat menjadi pribadi yang utuh (Maulana, 2023). *Subjective well-being* (SWB) merupakan situasi yang mengacu pada kenyataan bahwa individu secara subjektif percaya bahwa kehidupan yang dirasakan adalah sesuatu yang diinginkan, menyenangkan, dan baik. *Subjective well-being* bukan hanya membahas tentang perasaan bahagia tetapi juga cara individu secara keseluruhan menilai dan merasakan kehidupan (Diener et al., 2003). *Subjective well-being* (SWB) merupakan penilaian individu terhadap kualitas hidup yang dapat dipengaruhi oleh lingkungan individu, respons perilaku dan konsekuensi subjektif yang merupakan dampak emosional dari interaksi antara lingkungan dan respons (Pontin et al., 2013). Berdasarkan ketiga teori tersebut dapat disimpulkan bahwa *subjective well-being* (SWB) adalah penilaian individu terhadap kebahagiaan dan kepuasan hidup yang mencakup perasaan positif dan evaluasi keseluruhan terhadap kualitas hidup yang dijalani. *Subjective well-being* juga dipengaruhi oleh interaksi antara individu dan lingkungan, serta respons emosional terhadap pengalaman hidup. Dengan demikian, SWB mencerminkan bagaimana individu merasa dan menilai kehidupan mereka secara subjektif.

## **Aspek-Aspek Subjective Well-Being**

*Subjective well-being* memiliki beberapa aspek yang dikemukakan oleh (Pontin et al., 2013), antara lain :

1. *Psychological well being*, yaitu kondisi kesehatan mental dan emosional individu yang mencakup aspek seperti kepuasan hidup, afek positif, dan pengelolaan afek negatif, contohnya “ dapat menikmati hidup”.
2. *Physical health & well-being*, yaitu kesehatan fisik dapat berkontribusi signifikan terhadap kesejahteraan subjektif. Kondisi kesehatan yang baik dapat meningkatkan energi, motivasi, dan kualitas hidup secara keseluruhan. Kesehatan fisik yang buruk dapat menurunkan kualitas hidup dan mempengaruhi kesejahteraan mental, contohnya “puas dengan kesehatan fisik ataupun pencapaian yang sudah di lakukan”.
3. *Relationships*, yaitu hubungan sosial yang positif baik dengan keluarga, teman, maupun rekan kerja yang merupakan faktor penting dalam *subjective well-being*, contohnya “ puas dengan interaksi dengan orang-orang sekitar”.

## **Dukungan Keluarga**

Dukungan keluarga adalah bantuan yang diterima orang dari anggota keluarga lainnya. Keluarga adalah tempat sebagian besar orang dilahirkan, tumbuh, dan menua (Hua et al., 2019). Dukungan keluarga adalah sikap atau tindakan penerimaan yang diberikan kepada sesama keluarga seperti dukungan informasional, dukungan penilaian, dukungan instrumental, dan dukungan emosional (Friedman et al., 2018). Dukungan keluarga merupakan bentuk perhatian, pengertian, dan bantuan yang diberikan oleh anggota keluarga kepada satu sama lain seperti mendengarkan, memenuhi kebutuhan emosional, memberikan dorongan dan motivasi agar merasa lebih diterima dan percaya diri dalam menghadapi berbagai tantangan kehidupan (Luthfa, 2018). Berdasarkan ketiga teori tersebut dapat disimpulkan bahwa dukungan keluarga merupakan bentuk bantuan dan penerimaan yang diberikan anggota keluarga mencakup dukungan dalam bentuk informasi, penilaian, bantuan praktis, dan dukungan emosional. Keluarga berperan sebagai sumber utama dalam memberikan perhatian dan motivasi kepada individu agar merasa lebih diterima dan dapat meningkatkan kepercayaan diri dalam menghadapi berbagai tantangan hidup.

## **Aspek-Aspek Dukungan Keluarga**

Dukungan keluarga memiliki beberapa aspek yang dikemukakan oleh Hua et al., (2019) antara lain, kasih sayang, kegiatan keagamaan, pemenuhan kebutuhan pribadi, penghargaan, dukungan finansial, informasi, kebersamaan, dukungan dalam masalah pribadi, serta kesehatan. Penelitian yang dilakukan Hua et al., (2019) juga menyertakan satu item umum berupa “merawat dengan baik” yang meliputi berbagai bentuk dukungan, termasuk aktivitas harian, dukungan emosional, keputusan penting, acara sosial, penyelesaian masalah, perawatan medis, relasi dengan orang penting, makanan, tidur, kebahagiaan, dan kepuasan.

## ***Subjective well-being* dan Dukungan Keluarga Terhadap Kecemasan Kematian**

Lanjut usia merupakan siklus akhir perkembangan manusia. Dalam perkembangan lansia terdapat banyak mengalami masalah seperti kondisi fisik menurun, psikologis dan emosional yang tidak stabil (Kurniasih & Nurjanah, 2020). Masalah fisik yang sering dialami lansia yaitu penurunan ketajaman penglihatan, dan berkurangnya daya ingat, berkurangnya kepekaan pendengaran atau kesulitan dalam berbicara yang dapat membuat komunikasi menjadi tidak jelas, mudah terkena serangan penyakit, mudah lelah. Permasalahan yang dialami ini dapat membuat lansia menghadapi tantangan sosial seperti keterasingan akibat penurunan kemampuan fisik dan komunikasi dll. Lansia juga dapat mengalami masalah emosional dan psikologis seperti perasaan depresi, bosan, dan mengalami kecemasan terutama terhadap kematian.

*Subjektif well-being* yang baik, dan dukungan keluarga yang tinggi terbukti memprediksi kepuasan hidup lansia di berbagai masyarakat. Menurut Saputro, (2018) *subjective well-being* dapat mempengaruhi kesiapan seseorang menghadapi kematian. Kepuasan ini membantu mengurangi kecemasan, termasuk ketakutan terhadap kematian, karena individu merasa telah menjalani hidup dengan baik. Hasil penelitian dari (Kaloeti & Hartati, 2017) menunjukkan bahwa lansia dengan *subjective well-being* rendah memiliki kecemasan kematian yang tinggi demikian sebaliknya.

Pencapaian kondisi *subjective well-being* diidentikkan dengan perasaan menyenangkan, rasa syukur, berkumpul dengan keluarga, mempunyai hubungan emosional yang baik serta terjalin keakraban dan keharmonisan. Di saat lansia masih dapat berkumpul dengan keluarganya dan merasa mendapatkan dukungan sosial dari orang-orang disekitarnya dapat menimbulkan kepuasan dan mendorong munculnya kebahagiaan (Wawomeo et al., 2022). Oleh karena itu, keluarga dapat memberikan dampak positif pada kondisi fisik, psikologis, sosial, dan lingkungan lansia (Rusdianah, 2024). Menurut Dewi, (2023) lansia yang mendapatkan dukungan keluarga memiliki tingkat kecemasan akan kematian yang rendah. Lansia yang mendapatkan dukungan keluarga yang cukup memiliki tingkat kecemasan akan kematian yang sedang. Untuk lansia yang kurang mendapatkan dukungan keluarga memiliki tingkat kecemasan akan kematian yang tinggi.

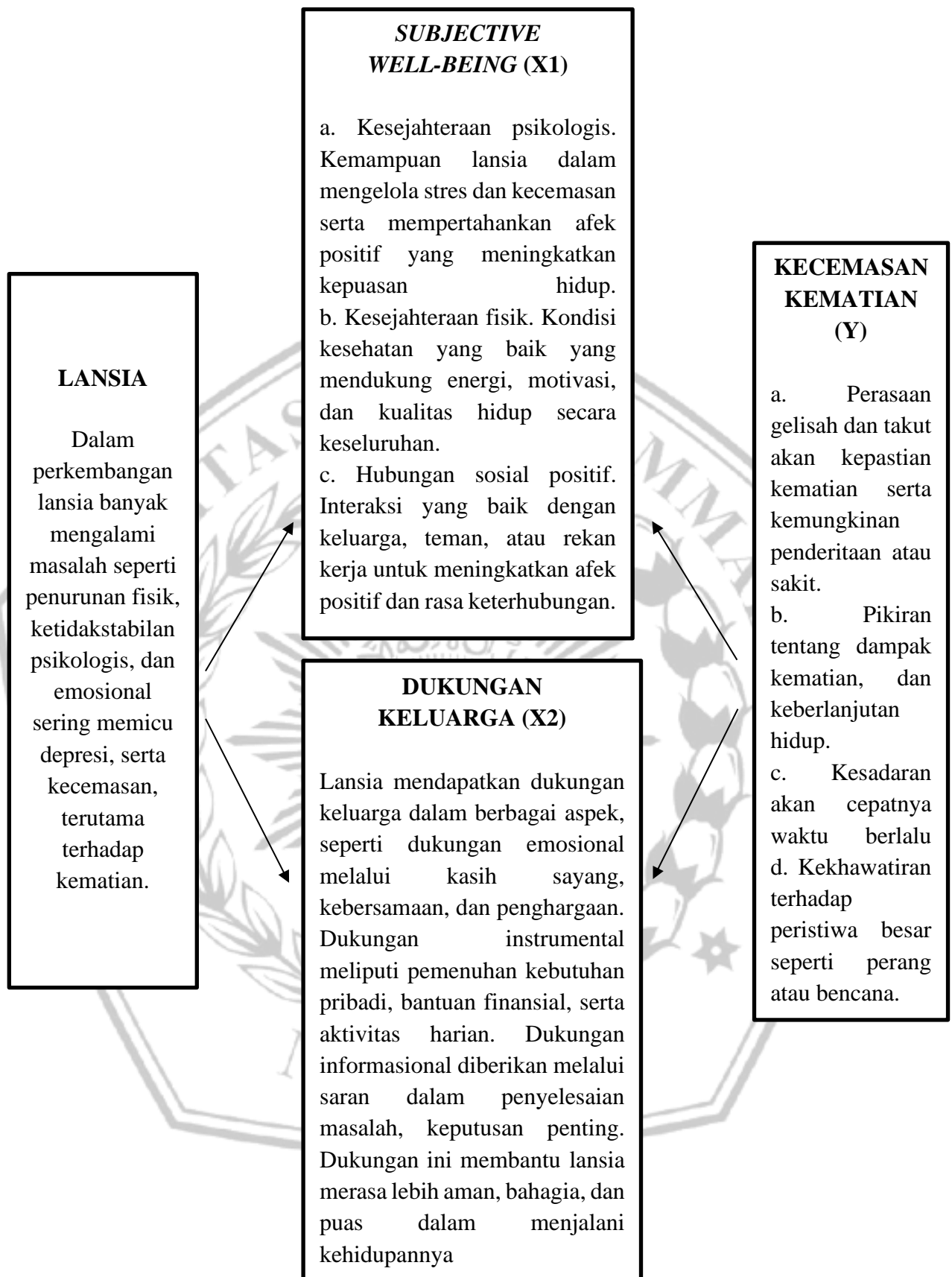

**Hipotesis**

Terdapat pengaruh antara *subjective well-being* dan dukungan keluarga terhadap kecemasan akan kematian pada lansia.

## METODE PENELITIAN

### Rancangan Penelitian

Penelitian ini menggunakan metode kuantitatif, yang berfokus pada analisis data berupa angka-angka yang dikumpulkan melalui prosedur pengukuran dan diolah menggunakan analisis statistik (Azwar, 2017). Desain penelitian yang diterapkan adalah analitik dengan pendekatan korelasional. Menurut Sugiyono, (2013) korelasi merupakan angka yang menggambarkan arah dan kekuatan hubungan antara dua atau lebih variabel. Hubungan antar variabel dapat dibagi menjadi tiga jenis, yaitu hubungan simetris, pengaruh, hubungan sebab akibat (kausal), dan hubungan interaktif di mana variabel saling mempengaruhi satu sama lain (Sugiyono, 2013).

### Subjek Penelitian

Populasi adalah wilayah generalisasi yang terdiri dari subjek atau objek dengan kualitas dan karakteristik tertentu, yang telah ditentukan oleh peneliti untuk dipelajari dan disimpulkan (Sugiyono, 2017). Dalam penelitian ini, populasi yang dipilih adalah lansia usia 60 tahun keatas sebanyak 310 subjek. Teknik pengambilan sampel yang digunakan adalah *accidental sampling*. Menurut Sugiyono, (2017) *accidental sampling* adalah teknik penentuan sampel berdasarkan kebetulan, jadi siapa pun yang secara kebetulan bertemu dengan peneliti dapat dijadikan sampel jika dianggap cocok sebagai sumber data.

**Tabel 1. Deskripsi Subjek Data Penelitian (N=310)**

No	Karakteristik	Frekuensi	Persentase
1.	<b>Jenis Kelamin</b>		
	Perempuan	249	80,32%
	Laki-laki	61	19,68%
2.	<b>Usia</b>		
	60-69	201	64,84%
	70-79	85	27,42%
	80-89	21	6,77%
	90-99	3	0,97%
3.	<b>Pendidikan Terakhir</b>		
	Tidak Sekolah	23	7,42%
	SD SMP/Sederajat	140	45,16%
	SMA/Sederajat	77	24,84%
	D1/D2/D3	10	3,23%
	S1	55	17,74%
	S2	4	1,29%
	S3	1	0,32%
4.	<b>Marital Status</b>		
	Tidak Menikah	5	1,61%
	Menikah	136	43,87%
	Bercerai	7	2,26%

Janda	140	45,16%
Duda	22	7,10%
<b>Total</b>	<b>310</b>	<b>100,00%</b>

### Variabel dan Instrumen Penelitian

Pada penelitian ini terdiri dari dua variabel bebas dan satu variabel terikat. Variabel bebas yaitu *subjective well-being* (X1) dan dukungan keluarga (X2), sementara untuk variabel terikat (Y) yaitu kecemasan akan kematian.

*Subjective well-being* (SWB) merupakan sejauh mana individu mengevaluasi kualitas hidupnya secara positif, yang mencakup tingkat kepuasan hidup, emosi positif, dan rendahnya emosi negatif. Instrumen yang akan digunakan dalam penelitian ini yaitu kuesioner dari skala BBC-SWB (*subjective well-being*) yang telah dikembangkan oleh Pontin et al., (2013). BBC-SWB merupakan alat ukur yang dimodifikasikan dari diener. BBC-SWB ini dibuat untuk mengukur *subjective well-being* seseorang secara keseluruhan. Skala BBC-SWB ini memiliki tiga dimensi dan 24 item yang terdiri dari 1 item *favorable* dan 23 item *unfavorable* dengan contoh “Saya merasa tertekan atau cemas”. Instrumen ini menggunakan skala likert 4 poin, dengan pilihan jawaban 1= Sangat Tidak Setuju (STS); 2= Tidak Setuju (TS); 3= Setuju (S); 4= Sangat Setuju (SS) untuk item-item *favorable* dan 4= Sangat Tidak setuju (STS); 3= Tidak Setuju (TS); 2= Setuju (S); 1= Sangat Setuju (SS) untuk item-item *unfavorable*.

Dukungan keluarga adalah sejauh mana individu merasakan adanya perhatian, bantuan, atau keterlibatan positif dari anggota keluarga dalam aspek emosional, informasional, dan instrumental. Instrumen yang akan digunakan dalam penelitian ini yaitu kuesioner dari skala *family support scale* (FSS) yang dikembangkan oleh Hua & Bhuiyan, (2019). Skala FSS ini memiliki 20 dimensi dengan 20 item *favorable* dengan contoh item “Keluarga saya mencintai saya”. Instrumen ini menggunakan Skala Likert 4 point yang terdiri dari 0 =Tidak, 1= Sedikit, 2=Beberapa, dan 3=Banyak untuk item *favorable*.

Kecemasan kematian merupakan tingkat kekhawatiran, ketakutan, atau ketidaknyamanan psikologis yang dirasakan lansia terkait dengan pemikiran akan kematian atau proses mendekati kematian. Instrumen yang akan digunakan dalam penelitian ini yaitu kuesioner dari skala DAS (*death anxiety scale*) yang telah dikembangkan oleh Tavakoli & Ahmadzadeh, (2011). Skala DAS ini memiliki lima dimensi dan 15 item yang terdiri dari 5 item *favorable* dan 10 item *unfavorable* dengan contoh item “Saya sama sekali tidak takut mati”. Instrumen ini menggunakan skala likert 4 poin, dengan pilihan jawaban 1= Sangat Tidak Sesuai (STS); 2= Tidak Sesuai (TS); 3= Sesuai (S); 4= Sangat Sesuai (SS) untuk item-item *favorable* dan 4= Sangat Tidak Sesuai (STS); 3= Tidak Sesuai (TS); 2= Sesuai (S); 1= Sangat Sesuai (SS) untuk item-item *unfavorable*.

**Tabel 2. Validitas dan Reliabilitas (N=310)**

No	Variabel	Jumlah Item valid	Validitas	Reliabilitas	Indeks Reliabilitas (Cronbarch's Alpha)
1.	<i>Subjective Well-Being</i> (X1)	24	0.379-0.452	0.925	0.920-0.928
2.	Dukungan Keluarga (X2)	20	0.545-0.649	0.937	0.932-0.936
3.	Kecemasan Kematian (Y)	15	0.662-0.529	0.859	0.841-0.860

### Prosedur dan Analisis Data

Penelitian ini akan dilakukan dalam tiga tahap sebagai berikut, tahap pertama dimulai dengan merumuskan dan mengidentifikasi masalah secara mendalam, melakukan tinjauan pustaka terkait *subjective well-being*, dukungan keluarga, dan kecemasan akan kematian, serta mendefinisikan kerangka teori yang ada. Peneliti akan merumuskan hipotesis penelitian berdasarkan teori yang relevan. Pada tahap ini, peneliti juga akan memilih rancangan penelitian yang sesuai, mengidentifikasi populasi dan sampel yang akan diteliti, serta menetapkan kriteria subjek penelitian. Selain itu, peneliti akan merancang instrumen pengumpulan data yang terdiri dari kuesioner untuk mengukur ketiga variabel yaitu *subjective well-being*, dukungan keluarga, dan kecemasan akan kematian.

Tahap kedua adalah proses penyebaran kuesioner yang dilakukan setelah instrumen penelitian telah siap. Pengambilan data akan dilakukan secara *offline* dan peneliti akan bertemu secara langsung dengan subjek penelitian, yaitu lansia yang telah memenuhi kriteria yang ditentukan. Peneliti akan menjelaskan tujuan penelitian dan memberikan instruksi yang jelas kepada peserta tentang cara mengisi kuesioner, sehingga peserta merasa nyaman dan memahami setiap pertanyaan.

Tahap ketiga adalah analisis data. Data yang telah dikumpulkan akan melalui proses pengkodean menggunakan *microsoft excel* untuk menyiapkan data sebelum analisis lebih lanjut. Proses analisis akan dilakukan menggunakan SPSS versi 30.0.0.0. Peneliti akan menggunakan analisis regresi berganda untuk mengidentifikasi pengaruh variabel independen, yaitu *subjective well-being* dan dukungan Keluarga, terhadap variabel dependen, yaitu Kecemasan akan Kematian. Peneliti akan menginterpretasikan hasil analisis berdasarkan nilai koefisien determinasi ( $R^2$ ) dan signifikansi ( $p$ -value). Jika  $p < 0.05$ , maka dapat disimpulkan bahwa terdapat pengaruh yang signifikan antara variabel independen dan dependen. Jika ditemukan pengaruh yang signifikan, peneliti akan menginterpretasikan bagaimana *subjective well-being* dan dukungan keluarga mempengaruhi tingkat kecemasan terhadap kematian pada lansia. Selain itu, peneliti juga akan mendiskusikan hasil penelitian dengan merujuk pada teori yang relevan dan membandingkannya dengan penelitian terdahulu, untuk memberikan gambaran yang lebih komprehensif mengenai temuan penelitian ini.

Setelah seluruh data telah terkumpul, peneliti melakukan uji asumsi yang bertujuan untuk memeriksa apakah data yang digunakan pada analisis penelitian memenuhi asumsi dasar yang diperlukan atau tidak. Uji asumsi klasik yang dilakukan pada penelitian ini adalah uji normalitas, uji multikolinearitas, dan uji heteroskedastisitas. Model regresi linier berganda dapat disebut sebagai model yang baik jika model tersebut memenuhi beberapa asumsi klasik yaitu data berdistribusi normal, tidak adanya multikolinearitas dan heteroskedastisitas.

**Tabel 3. Uji Normalitas Variabel (N=310)**

		<b>Unstandardized Residual</b>
<b>N</b>		310
<b>Normal Parameters<sup>a,b</sup></b>	Mean	.0000000
	Std. Deviation	7.82140930
<b>Most Extreme Differences</b>	Absolute	.036
	Positive	.036
	Negative	-.035
<b>Test Statistic</b>		.036
<b>Asymp. Sig. (2-tailed)<sup>c</sup></b>		.200 <sup>d</sup>

Berdasarkan tabel 3 diatas menunjukkan bahwa data tersebut dapat dikatakan normal apabila ketiga variabel yaitu kecemasan kematian (Y), *subjective well-being* (X1), dan dukungan keluarga (X2) nilai signifikansi (sig) > 0.05. Berdasarkan hasil uji normalitas menggunakan Kolmogorov Smirnov Residual diketahui nilai *Asymp. Sig. (2-tailed)* sebesar 0.200 > 0.05. Maka dari itu dapat disimpulkan bahwa penelitian dapat dikatakan berdistribusi normal.

**Tabel 4. Uji Multikolinearitas (N=310)**

<b>No.</b>	<b>Variabel</b>	<b>Tolerance</b>	<b>VIF</b>	<b>Keterangan</b>
1.	<i>Subjective Well-Being</i> (X1)	0.819	1.222	Tidak Terjadi Multikolinearitas
2.	Dukungan Keluarga (X2)	0.819	1.222	

Uji multikolinearitas bertujuan untuk mengetahui apakah terdapat korelasi antar variabel independen atau variabel bebas dalam model regresi. Gejala multikolinearitas dapat diketahui melalui nilai tolerance, nilai *Variance Inflation Factor* (VIF). Apabila nilai tolerance > 0.100; nilai VIF < 10.00; dan nilai r < 0.08 maka tidak terjadi gejala multikolinearitas. Berdasarkan tabel 4 diatas menunjukkan bahwa data B pada tabel diatas nilai *tolerance* sebesar 0.819 > 0.100; nilai VIF sebesar 1.222 < 10.00 sehingga dapat disimpulkan bahwa tidak terjadi gejala multikolinearitas dalam model regresi.

Uji heteroskedastisitas bertujuan untuk menguji apakah terdapat ketidaksamaan varians dari residual satu pengamatan ke pengamatan yang lain dalam model regresi. Heteroskedastisitas tidak terjadi apabila tidak ada pola yang jelas (bergelombang, melebar kemudian menyempit) pada grafik scatterplots serta titik-titik menyebar di atas dan dibawah angka 0 pada sumbu Y. Pada hasil uji scatterplots, grafik menunjukkan bahwa titik-titik yang dihasilkan tidak jelas dan menyebar diatas dan dibawah angka 0 pada sumbu Y sehingga dapat disimpulkan bahwa tidak terjadi heteroskedastisitas pada data penelitian ini.

## HASIL PENELITIAN

Penyajian dan penggambaran analisis deskriptif kategorisasi pada data yang telah terkumpul yaitu dalam bentuk kategori maupun kelompok dengan tujuan untuk menggambarkan secara jelas mengenai distribusi data di antara beberapa kategori yang sesuai. Hasil analisis deskriptif kategorisasi dapat dilihat pada tabel berikut:

**Tabel 5. Kategorisasi Variabel Penelitian (N=310)**

No.	Variabel	Mean	SD	Kategori	Frekuensi	Persentase
1	Kecemasan Kematian (Y)	41.497	8.015	Tinggi	211	68%
				Rendah	99	32%
2	<i>Subjective Well-Being</i> (X1)	81.203	8.416	Tinggi	208	67%
				Rendah	102	33%
3	Dukungan Keluarga (X2)	69.587	8.584	Tinggi	220	71%
				Rendah	90	29%

Berdasarkan tabel 5 di atas menunjukkan bahwa pada variabel kecemasan kematian pada kategori tinggi sebesar 68% dengan jumlah 211 orang dan untuk kategori rendah sebesar 32% dengan jumlah 99 orang. Pada variabel *subjective well-being*, subjek menunjukkan pada kategori tinggi sebesar 208 orang dengan persentase 67% dan pada kategori rendah sebesar 102 orang dengan persentase 33%. Sedangkan pada variabel dukungan keluarga menunjukkan bahwa subjek dengan tingkat kategori tinggi sebesar 71% dengan jumlah 220 orang dan untuk tingkat kategori rendah sebesar 29% dengan jumlah 90 orang.

Pengujian hipotesis bertujuan untuk mengetahui apakah suatu hipotesis yang diajukan dalam penelitian akan diterima atau ditolak. Dalam analisis regresi linier berganda, variabel kecemasan kematian sebagai variabel Y, variabel *subjective well-being* sebagai variabel X1, dan variabel dukungan keluarga variabel X2. Uji hipotesis akan membantu peneliti untuk mengambil keputusan apakah ada pengaruh antara kecemasan kematian terhadap *subjective well-being* pada lansia dan ada pengaruh antara dukungan keluarga terhadap kepuasan hidup pada lansia. Hasil uji hipotesis penelitian dapat dilihat pada tabel berikut:

**Tabel 6. Uji Linear Berganda *Subjective Well-Being* dan Dukungan Keluarga Terhadap Kecemasan Kematian (N=310)**

ANOVA					
Model	Sum of Square	df	Mean Square	F	Sig.
Regression	948.594	2	474.297	7.703	< .001
Residual	18902.903	307	61.573		
Total	19851.497	309			

**Dependent Variable: Kecemasan kematian**

Berdasarkan hasil uji regresi linier berganda pada tabel 6 menunjukkan bahwa ada pengaruh secara signifikan antara *subjective well-being* dan dukungan keluarga terhadap kecemasan kematian yang dilihat melalui nilai signifikansi sebesar  $< .001$  ( $p < 0.05$ ). Nilai F hitung 7.703 juga membuktikan bahwa ada pengaruh yang signifikan antara *subjective well-being* dan dukungan keluarga terhadap kecemasan kematian.

**Tabel 7. Uji Linier Berganda Model Summary (N=310)**

Model Summary					
Model	R	R Square	Adjusted R Square	Std. Error of the Estimate	Dubin-Watson
1	0.219	0.048	0.42	7.847	1.538

Berdasarkan hasil uji regresi linier berganda model summary pada tabel 7 menunjukkan bahwa terdapat pengaruh signifikan dari ketiga variabel yaitu *subjective well-being* dan dukungan keluarga terhadap kecemasan kematian, namun pengaruh tersebut adalah lemah yang ditunjukkan oleh nilai koefisien determinasi atau R Square ( $R^2$ ) sebesar 0.048 atau sama dengan 4.8%. Nilai tersebut mengandung arti bahwa variabel independen ( $X_1$  atau  $X_2$ ) yang berpengaruh secara signifikan terhadap variabel Y sebesar 4.8%. Sisanya, yaitu 95.2%, dijelaskan oleh faktor lain yang tidak termasuk dalam model penelitian.

**Tabel 8. Uji Regresi Linier Berganda (N=310)**

Coefficient							
Collinearity Statistics							
Model	B	Std. Error	Beta	t	(p) Sig	Tolerance	VIF
1 (Constant)	23.531	4.758		4.946	< .001		
<i>Subjective well-being</i> (X1)	0.189	0.059	0.198	3.220	0.001	0.819	1.222
Dukungan Keluarga (X2)	0.038	0.057	0.041	0.659	0.510	0.819	1.222

Berdasarkan hasil uji regresi linier berganda secara parsial pada tabel 8 menunjukkan bahwa kecemasan kematian terhadap *subjective well-being* memiliki pengaruh secara positif dengan nilai B = 0.189, t hitung 3.220 dan tingkat signifikansi sebesar 0.001 ( $p < 0.05$ ) yang artinya menunjukkan bahwa *subjective well-being* memiliki pengaruh positif dan signifikan terhadap kecemasan kematian. Kemudian, dukungan keluarga terhadap kecemasan kematian tidak memiliki pengaruh secara signifikan, hal ini dapat dilihat dari nilai B = B=0.038, t hitung 0.659 dan tingkat signifikansi sebesar 0.510 ( $p < 0.05$ ) dengan arti bahwa dukungan keluarga tidak memiliki pengaruh positif secara signifikan terhadap kecemasan kematian.

### DISKUSI

Berdasarkan hasil uji regresi berganda yang telah dilakukan menunjukkan hasil bahwa terdapat pengaruh positif yang signifikan antara *subjective well-being* dan dukungan keluarga terhadap kecemasan kematian lansia. Hal ini menunjukkan bahwa hipotesis yang diajukan oleh peneliti diterima. Hasil penelitian ini menunjukkan bahwa *subjective well-being* terhadap kecemasan kematian memiliki pengaruh yang positif artinya semakin tinggi *subjective well-being* dan dukungan keluarga semakin tinggi juga kecemasan kematian. Berdasarkan hasil uji secara parsial, *subjective well-being* memiliki pengaruh positif yang signifikan terhadap kecemasan kematian, namun dukungan keluarga terhadap kecemasan kematian tidak memiliki pengaruh secara signifikan.

Kecemasan kematian adalah kekhawatiran terhadap berbagai hal yang bisa memicu kematian, merasakan kesepian, kesedihan, kemarahan yang mendalam, dan keputusan terhadap situasi yang tidak dapat dikendalikan (Ningrum, Okatiranti, 2018). Pada penelitian ini tingkat kecemasan kematian pada lansia sebagian besar berada pada kategori tinggi. Pada dasarnya lansia yang memiliki persepsi positif terhadap kematian dapat menurunkan tingkat kecemasan kematian yang dialaminya. Lansia merasa sudah tidak memiliki tanggung jawab lagi dan sudah merasa cukup atau puas dengan pencapaiannya di dunia serta menyadari bahwa usianya semakin bertambah berarti semakin dekat dengan kematian (Oktober, 2024). Lansia yang memiliki pandangan positif terhadap kematian akan mempersiapkan diri untuk menjalani

kehidupan di akhirat nanti yaitu dengan beribadah serta menerima dan berserah kepada yang maha kuasa atas apapun yang terjadi (Hamid et al., 2019).

Sebaliknya lansia yang memiliki persepsi negatif mengenai kematian akan mengalami kecemasan yang tinggi. Hal ini disebabkan karena lansia masih belum siap untuk meninggalkan dunia dan menjalani kehidupan di akhirat (Hamid et al., 2019). Lansia juga merasa masih belum memiliki bekal yang cukup untuk diakhirat sehingga dapat menimbulkan ketakutan akan hukuman yang diterimanya sebagai balasan akan perbuatannya semasa hidupnya, selain itu juga bisa disebabkan karena lansia masih memiliki tugas atau tanggung jawab yang belum diselesaikan di dunia (Ningrum & Okatiranti, 2018)

*Subjective well-being* (SWB) merupakan penilaian lansia mengenai kualitas hidup yang dipengaruhi oleh lingkungan, respons perilaku, dan memaknai bahwa kehidupannya adalah sesuatu yang diinginkan, menyenangkan, dan baik (Hendrasti et al., 2021). Menurut Ningtyas et al., (2020) penting bagi lansia memiliki kondisi *subjective well-being* yang baik karena dengan memiliki penilaian yang lebih tinggi tentang kebahagiaan dan kepuasan hidup, maka cenderung individu akan bersikap lebih bahagia dan puas.

Berdasarkan hasil penelitian yang dilakukan ini menunjukkan bahwa sebagian besar lansia memiliki *subjective well-being* berada pada kategori tinggi. Lansia dengan *subjective well-being* tinggi ditunjukkan dengan rasa syukur terhadap kehidupan yang saat ini telah dimiliki, pemahaman mengenai permasalahan yang akan dialami oleh lansia, sikap optimis dan berserah diri kepada Tuhan bahwa kematian dan sakit merupakan suatu kepastian yang pasti akan terjadi (Nasution et al., 2022). Sebaliknya, individu dikatakan memiliki *subjective well-being* rendah akan mengakibatkan lansia tidak puas dengan kehidupannya sehingga menyebabkan lansia mengalami sedikit kegembiraan dan afeksi, serta lebih sering merasakan emosi negatif (Nasution et al., 2022).

Dukungan keluarga merupakan salah satu upaya pencegahan terjadinya depresi pada lansia dimana dukungan keluarga merupakan suatu bentuk hubungan interpersonal yang melindungi seseorang dari efek stress yang buruk. Dukungan keluarga juga dapat memberikan petunjuk tentang kesehatan mental, fisik, dan emosi lansia. Dukungan dari keluarga ini sangat dibutuhkan oleh lansia dalam menjalani kehidupannya (Asniti Karni, 2018). Pada penelitian ini lansia sebagian besar memiliki dukungan keluarga yang tinggi. Dukungan dari keluarga ini sangat dibutuhkan oleh lansia dalam menjalani kehidupannya. Dengan adanya dukungan keluarga yang baik, maka lansia akan merasa lebih diperhatikan, lebih merasa dipedulikan dan lansia memiliki tempat untuk mencurahkan permasalahannya (Salsabilla et al., 2024). Sebaliknya lansia yang kurang atau tidak diberikan dukungan oleh keluarganya rentan untuk mengalami kecemasan (Salsabilla et al., 2024)

Berdasarkan penelitian yang dilakukan oleh Kaloeti & Hartati, (2017) menunjukkan bahwa terdapat hubungan negatif yang signifikan antara *subjective well-being* dengan kecemasan akan kematian lansia. Hubungan negatif ini memiliki arti bahwa semakin positif atau meningkat *subjective well-being* yang dirasakan maka semakin rendah kecemasan terhadap kematian demikian juga sebaliknya. Kondisi lansia ini seringkali diasosiasikan dengan menurunnya fungsi kognitif, kesehatan, ekonomi dan dukungan sosial sehingga hal tersebut dapat mempengaruhi *subjective well-being* lansia (Deary et al., 2009). Menurut Neimeyer et al., (2004) kondisi yang dijelaskan diatas tidak mempengaruhi lansia yang mampu menerima keterbatasan kondisi dirinya. Lansia yang menerima kondisi dirinya dengan baik akan

memandang kematian sebagai bagian dari kehidupan dan proses yang wajar sehingga lansia akan menunjukkan kecemasan yang lebih rendah dibandingkan dengan lansia yang tidak menerima keterbatasan yang dimilikinya (Neimeyer et al., 2004).

Berdasarkan penelitian yang dilakukan oleh Kurniasih & Nurjanah, (2020) yang meneliti dukungan keluarga dengan kecemasan kematian di Desa Kalisari Kecamatan Cilongok. Hasil penelitiannya ini menunjukkan bahwa terdapat hubungan antara dukungan keluarga dengan kecemasan akan kematian. Artinya semakin tinggi dukungan keluarga yang dirasakan individu maka semakin rendah kecemasan kematian yang dirasakan begitu pula sebaliknya. Hasil penelitian tersebut sejalan dengan pendapat dari Rusdianah, (2024) bahwa dukungan keluarga adalah salah satu upaya sebagai pencegahan terjadinya depresi pada lansia karena dukungan keluarga adalah bentuk hubungan interpersonal yang melindungi individu dari efek stress yang buruk. Dukungan keluarga juga dapat memberikan petunjuk tentang kesehatan mental, fisik, dan emosi lansia. Dukungan keluarga ini sangat dibutuhkan oleh lansia dalam menjalani kehidupannya. Dengan adanya dukungan keluarga yang baik, maka lansia akan merasa lebih diperhatikan, lebih merasa dipedulikan (Anastasia Maratning et al., 2024).

Berdasarkan hasil penelitian yang dilakukan yang telah dilakukan dalam penelitian menunjukkan bahwa *subjective well-being* (SWB) dan dukungan keluarga memiliki pengaruh positif terhadap kecemasan kematian pada lansia. Hal ini berarti bahwa semakin tinggi tingkat *subjective well-being* dan dukungan keluarga yang dirasakan lansia, maka semakin tinggi pula tingkat kecemasan terhadap kematian. Temuan ini berbeda dengan penelitian sebelumnya, seperti yang diungkapkan oleh (Kaloeti & Hartati, 2017) dan (Kurniasih & Nurjanah, 2020) yang menemukan bahwa *subjective well-being* dan dukungan keluarga cenderung menurunkan kecemasan kematian. Penelitian tersebut menjelaskan bahwa individu yang memiliki *subjective well-being* tinggi dan dukungan keluarga yang memadai maka lansia cenderung merasa lebih siap menghadapi kematian.

Perbedaan hasil penelitian ini dapat dijelaskan melalui beberapa faktor yang dapat mempengaruhinya. Menurut (Ergin et al., 2023) dalam penelitiannya menyatakan bahwa faktor yang paling berpengaruh terhadap tingkat kecemasan adalah tingkat pengetahuan. Pengetahuan dapat mempengaruhi pola pikir dan pemahaman seseorang. Kecemasan akan kematian juga bisa dipengaruhi oleh penyakit, karena lansia mengalami penurunan sistem dalam tubuh sehingga lansia rentan terkena penyakit (Permana, 2018). Hal inilah yang membuat lansia tidak siap dalam menghadapi kematian yang akhirnya berdampak pada penurunan aktivitas lansia.

Salah satu faktor yang dapat memengaruhi tingkat kecemasan akan kematian adalah spiritualitas. Spiritualitas merujuk pada pencarian makna hidup, koneksi dengan sesuatu yang lebih besar dari diri sendiri, serta keyakinan terhadap adanya kehidupan setelah kematian (Harri Yondro et al., 2019). Individu yang memiliki tingkat spiritualitas tinggi cenderung memiliki pandangan yang lebih positif tentang kematian (E. Putri et al., 2020). Hal ini disebabkan oleh keyakinan bahwa kematian bukanlah akhir dari segalanya, melainkan sebuah transisi menuju kehidupan yang lebih kekal. Spiritualitas membantu individu menemukan ketenangan batin, menerima realitas kehidupan, serta memahami makna kematian (E. Putri et al., 2020).

Menurut Chamelia et al., (2023) kualitas dukungan keluarga juga berpengaruh besar untuk mengurangi kecemasan lansia. Menurut Lestari, A., & Hartati, (2017) kualitas dukungan keluarga yang diberikan biasanya kurang maksimal seperti dukungan informasional dan dukungan penghargaan. Dalam dukungan informasional harusnya keluarga memberikan

informasi dan saran pada lansia dan dukungan penghargaan juga penting untuk diberikan agar lansia merasa dirinya dianggap dan dihargai. Budaya Indonesia sudah sangat kental bahwa bahwa orang tua merupakan tempat meminta saran dan pertimbangan terhadap masalah yang terjadi di keluarga maupun di masyarakat (Permana, 2018).

Dalam struktur keluarga, kakek dan nenek mempunyai peran yang sangat penting sebagai anggota keluarga tertua yang penuh pengalaman dan kebijakan, namun tidak jarang lansia merasa tidak dibutuhkan lagi sehingga dukungan berupa penghargaan sangat penting bagi lansia (Permana, 2018). Dengan kata lain, jenis dukungan yang diterima oleh individu bisa menjadi kunci penting dalam menentukan pengaruhnya dalam mempengaruhi kecemasan pada lansia (Taghiabadi et al., 2017).

Berdasarkan penjelasan di atas, dengan demikian temuan ini memberikan perspektif baru terkait dinamika hubungan antara *subjective well-being*, dukungan keluarga, dan kecemasan kematian pada lansia. Oleh karena itu, penting untuk mempertimbangkan intervensi yang dapat meningkatkan *subjective well-being* dan dukungan keluarga pada lansia sebagai upaya untuk mengurangi kecemasan kematian. Berdasarkan penjelasan di atas, dapat dilihat dari temuan penelitian sebelumnya menunjukkan bahwa semakin tinggi *subjective well-being* dan dukungan keluarga maka semakin rendah kecemasan kematian yang dirasakan oleh lansia. Namun pada penelitian ini *subjective well-being* dan dukungan keluarga juga memiliki peran penting dalam kehidupan lansia walaupun memiliki pengaruh secara positif.

Pada uji parsial dukungan keluarga tidak memiliki pengaruh terhadap kecemasan kematian, tetapi penguatan dukungan keluarga tetap penting untuk meningkatkan *subjective well-being* lansia. Hasil ini mengindikasikan bahwa hubungan antara dukungan keluarga dengan kecemasan kematian bersifat tidak langsung melainkan membutuhkan variabel lain sebagai mediator. Dalam penelitian ini *subjektif well-being* memiliki peran sebagai variabel mediator dalam menjelaskan bagaimana dukungan keluarga dapat mempengaruhi kecemasan kematian. Dalam hal ini, dukungan keluarga berperan dalam meningkatkan *subjective well-being* lansia.

Penelitian ini mempunyai beberapa limitasi. Pertama peneliti tidak dapat mendampingi para lansia dalam pengisian kuesioner secara penuh. Kedua *subjective well-being* tidak memiliki pengaruh secara negatif terhadap kecemasan kematian lansia. Ketiga, dukungan keluarga secara parsial tidak menunjukkan pengaruh yang signifikan terhadap kecemasan kematian sehingga perlu pendekatan yang lebih komprehensif dengan melibatkan variabel lain seperti *subjective well-being*, penguatan spiritualitas, pengetahuan, dll. Saran untuk penelitian selanjutnya diperlukan penelitian lebih lanjut untuk memahami *subjective well-being*, dukungan keluarga dan kecemasan kematian lebih mendalam, terutama dalam memahami persepsi lansia terhadap dukungan yang mereka terima, serta faktor-faktor lain yang mempengaruhinya.

## KESIMPULAN DAN IMPLIKASI

Berdasar pemaparan dalam penelitian diatas dapat disimpulkan bahwa ada pengaruh positif yang signifikan antara *subjective well-being* dan dukungan keluarga terhadap kecemasan kematian. Artinya semakin tinggi *subjective well-being* dan dukungan keluarga semakin tinggi tinggi kecemasan akan kematian pada lansia. Secara parsial menunjukkan ada pengaruh *subjective well-being* dengan kecemasan kematian namun dukungan keluarga tidak memiliki pengaruh yang signifikan terhadap kecemasan kematian.

Implikasi pada penelitian ini adalah menurunkan kecemasan kematian terhadap lansia dengan cara memiliki pandangan positif bahwa kematian akan datang pada siapa saja, menjaga kesehatan, serta memperbanyak ibadah kepada tuhan sebagai salah satu bentuk mempersiapkan kematian yang akan datang. lansia juga perlu meningkatkan *subjective well-being* dengan cara menikmati kehidupannya, serta selalu berpandangan positif dan bersyukur terhadap kehidupan yang dijalani, selain itu keluarga juga berperan penting dalam menurunkan kecemasan kematian karena keluarga merupakan *support* utama bagi lansia sekarang. *Support* yang diberikan bukan hanya mengenai fisik dan finansial saja tetapi lansia juga membutuhkan *support* secara emosional seperti kualitas hubungan interaksi lansia dengan keluarga dan melibatkan lansia dalam pengambilan keputusan agar lansia merasa dihargai keberadaannya. Lansia yang memiliki *subjective well-being* yang baik dan memiliki dukungan keluarga penuh baik secara fisik, finansial maupun emosional sehingga diharapkan kecemasan kematian pada lansia juga menurun.



## REFERENSI

- Afrizal, A. (2018). Permasalahan Yang Dialami Lansia Dalam Menyesuaikan Diri Terhadap Penguasaan Tugas-Tugas Perkembangannya. *Islamic Counseling: Jurnal Bimbingan Konseling Islam*, 2(2), 91. <https://doi.org/10.29240/jbk.v2i2.462>
- Anastasia Maratning, Maria Frani Ayu Andari Dias, & Mentari Mentari. (2024). Dukungan Keluarga pada Lansia di Panti Perlindungan dan Rehabilitasi Sosial Lanjut Usia (PPRSLU) Budi Sejahtera Banjarbaru Tahun 2023. *Jurnal Medika Nusantara*, 2(1), 201–217. <https://doi.org/10.59680/medika.v2i1.919>
- Asniti Karni. (2018). Subjective Well-Being Pada Lansia Asniti Karni. *Syi'ar*, 18(2), 84–102.
- Azwar, S. (2017). *Metode Penelitian Psikologi Edisi II (2nd ed.)*. Pustaka Pelajar.
- Badan Pusat Statistik. (2014). Statistik Indonesia. Jakarta: Badan Pusat Statistika.
- Bryant, C. D. (Ed. . (2003). *Handbook of death and dying*. Sage Publications.
- Chamelia, A., Fitriah, A., & Arpandy, ghea amalia. (2023). Pengaruh Religiusitas Terhadap Psychological Well- Bei Ng Pada Lansia Di Panti Perlindungan &. *Jurnal Psikologi Islam*, 6, 18–25. <https://doi.org/10.46781/nathiqiyah.v6i1.686>
- Deary, I. J., Corley, J., Gow, A. J., Harris, S. E., Houlihan, L. M., Marioni, R. E., Penke, L., Rafnsson, S. B., & Starr, J. M. (2009). Age-associated cognitive decline. *British Medical Bulletin*, 92(1), 135–152. <https://doi.org/10.1093/bmb/ldp033>
- Dewi, E. I., Sriharja, B., Deviantony, F., Kurniyawan, E. H., & Fitria, Y. (2023). he Relationship Between Family Support And Death Anxiety In The Elderly Undergoing Hemodialysis. *UNEJ e-Proceeding*, 109-115.
- Diener, E., Oishi, S., & Lucas, R. E. (2003). Personality, Culture, and Subjective Well-being: Emotional and Cognitive Evaluations of Life. *Annual Review of Psychology*, 54, 403–425. <https://doi.org/10.1146/annurev.psych.54.101601.145056>
- Ergin, E., Yildirim, D., Yildiz, C. Ç., & Usenmez, S. Y. (2023). The Relationship of Death Anxiety With Loneliness and Psychological Well-Being in the Elderly Living in a Nursing Home. *Omega (United States)*, 88(1), 333–346. <https://doi.org/10.1177/00302228221106054>
- Friedman, E. M., Trail, T. E., Vaughan, C. A., & Tanielian, T. (2018). Online peer support groups for family caregivers: Are they reaching the caregivers with the greatest needs? *Journal of the American Medical Informatics Association*, 25(9), 1130–1136. <https://doi.org/10.1093/jamia/ocy086>
- Friska, B., Usraleli, U., Idayanti, I., Magdalena, M., & Sakhnan, R. (2020). The Relationship Of Family Support With The Quality Of Elderly Living In Sidomulyo Health Center Work Area In Pekanbaru Road. *JPK: Jurnal Proteksi Kesehatan*, 9(1), 1–8. <https://doi.org/10.36929/jpk.v9i1.194>
- Hamid, I., Priharninuk, D., & Zakaria, A. (2019). Fenomenologi Kecemasan Lansia Menghadapi Kematian Dalam Perspektif Kebutuhan Spiritual Di Desa Podoroto Kecamatan Kesamben Kabupaten Jombang. *EDUNursing*, 3(2), 101–108. <https://journal.unipdu.ac.id/index.php/edunursing/article/view/1840>
- Harri Yondro, J., Fitri, W., Fitrah, A., Novra Elvina, S., Kunci, K., & Kematian Hikmah Jurnal Dakwah dan Ilmu Komunikasi, M. AL. (2019). Kesiapan Lansia Dalam Menghadapi Kematian. *Jurnal Dakwah dan Ilmu Komunikasi*, 2(2), 2685–1881. <https://ejournal.uinib.ac.id/jurnal/index.php/alhikmah>
- Hendrasti, N., Mariana, R., & Fikri, H. T. (2021). Hubungan antara Spiritualitas dengan Kesiapan Lansia dalam Menghadapi Kematian di Panti Sosial Tresna Werdha Sabai Nan Aluih Sicincin. *Psyche 165 Journal*, 14(1), 88–96. <https://doi.org/10.35134/jpsy165.v14i1.99>
- Hua, Y., Abbas Uddin, M., & Jalal Bhuiyan, A. (2019). Emotional Intelligence of Nurses in

- Tertiary Hospitals in Dali, the People's Republic of China. *Advances in Bioscience and Bioengineering*, 7(3), 32. <https://doi.org/10.11648/j.abb.20190703.12>
- Irman, I., Silvianetri, S., & Zubaidah, Z. (2019). Problem Lansia Dan Tingkat Kepuasannya Dalam Mengikuti Konseling Islam. *Al-Qalb : Jurnal Psikologi Islam*, 10(1), 1–11. <https://doi.org/10.15548/alqalb.v10i1.824>
- Irwan, F., Reni Zulfitri, & Jumaini, J. (2022). Hubungan Persepsi Lansia Tentang Kematian Dengan Kecemasan Dalam Menghadapi Kematian. *JUKEJ : Jurnal Kesehatan Jompa*, 1(1), 42–49. <https://doi.org/10.55784/jkj.vol1.iss1.130>
- Kaloeti, D. V. S., & Hartati, S. (2017). Subjective Well-Being Dan Kecemasan Menghadapi Kematian Pada Lansia. *Jurnal Ecopsy*, 4(3), 138. <https://doi.org/10.20527/ecopsy.v4i3.4293>
- Kurniasih, R., & Nurjanah, S. (2020). Relationship Between Family Support with Anxiety of Death Among Elderly. *Jurnal Keperawatan Jiwa*, 8(4), 391. <https://doi.org/10.26714/jkj.8.4.2020.391-400>
- Lestari, A., & Hartati, N. (2017). Hubungan self efficacy dengan subjective well being pada lansia yang tinggal di rumahnya sendiri. *Jurnal RAP (Riset Aktual Psikologi Universitas Negeri Padang)*, 7(1), 12–23.
- Luthfa, I. (2018). Peran Keluarga Merawat Lansia Pasca Stroke Family Role to Care Post Stroke Elderly. *Unissula Nursing Conference Call for Paper & National Conference*, 1(1), 62–69.
- Lakasing, Edin & Zul Mirza. (2020). Anxiety and Depression in Young Adult and Adolescents. *British Journal of General Practice*, 70(691): 56–57, doi: 10.3399/bjgp20X707765.
- Maulana, G. (2023). PENGARUH PERSEPSI KESEHATAN TERHADAP SUBJECTIVE WELL BEING PADA LANSIA. *AT-TAWASSUTH: Jurnal Ekonomi Islam*, VIII(I), 1–19.
- Nasution, A. R., Afifah, A., Wijaya, M. A., Sinambela, D., Putri, G. S., Fikri, M. A., Dalimunthe, M. I., Isma, N. Z., Safira, R., Khalishah, R., Adillah, S., & Jayanti, Y. P. (2022). Gambaran Beban Kerja Mental Dengan Produktivitas Kerja Pada Driver Ojek Online Di Kota Medan. *PREPOTIF : Jurnal Kesehatan Masyarakat*, 6(2), 1392–1400. <https://doi.org/10.31004/prepotif.v6i2.4622>
- Neimeyer, R. A., Wittkowski, J., & Moser, R. P. (2004). Psychological research on death attitudes: An overview and evaluation. *Death Studies*, 28(4), 309–340. <https://doi.org/10.1080/07481180490432324>
- Ningrum, Okatiranti, N. (2018). Gambaran Tingkat Kecemasan Tentang Kematian Pada Lansia Di BPSTW Ciparay Kabupaten Bandung. *Jurnal Keperawatan BSI*, 6(2), 142–147. <http://ejournal.bsi.ac.id/ejurnal/index.php/jk>
- Ningtyas, L. K. S., Situmorang, N. Z., & Tentama, F. (2020). Subjective Well-Being of Women in Their Late Adulthood. *PSIKOPEDAGOGIA Jurnal Bimbingan dan Konseling*, 8(1). <https://doi.org/10.12928/psikopedagogia.v8i1.17898>
- Novita, Y., Romayati, U., Wahyudi, W. T., & Zainaro, M. R. (2014). Hubungan Dukungan Keluarga Dengan Kecemasan Pada Lansia Di Desa Bandar Jaya Wilayah Kerja Puskesmas Bandar Jaya Lampung Tengah. *Jurnal Kesehatan Holistik*, 8(2), 64–70.
- Oktober, N. B. (2024). *Jurnal Pengabdian kepada Masyarakat PERAN KEPERIBADIAN ISLAMIS DALAM PENGELOLAAN STRESS DAN MENTAL HEALTH PADA LANSIA DI PANTI WERDHA HUSNUL*. 3, 1–13.
- Pudjiastuti, Sri Surini & Budi Utomo. (2003). *Fisioterapi Pada Lansia*. Jakarta: EGC
- Permana, R. A. (2018). Peran Dukungan Keluarga Pada Kepuasan Hidup Di Kelompok Lansia Sehat Diwilayah Kerja Puskesmas Mantup Lamongan. *NERSMID. Jurnal Keperawatan dan Kebidanan*, 1(2), 103–118.
- Pontin, E., Schwannauer, M., Tai, S., & Kinderman, P. (2013). A UK validation of a general measure of subjective well-being: The modified BBC subjective well-being scale (BBC-

- SWB). *Health and Quality of Life Outcomes*, 11(1), 1–9. <https://doi.org/10.1186/1477-7525-11-150>
- Purba, S. L., & Prasetya, B. E. A. (2023). Gambaran kecemasan akan kematian pada lansia yang sudah sayur mayur matua dalam budaya simalungun. *Jurnal pendidikan dan konseling*, 5(2), 4925–4933.
- Putri, E., Alini, & Indrawati. (2020). Hubungan dukungan keluarga dan kebutuhan spritual dengan tingkat kecemasan pasien gagal ginjal kronik dalam menjalani terapi hemodialisis di RSUD.Bangkinang. *Jurnal Ners*, 4(2), 47–55.
- Putri, E. J., & Khairani. (2021). Perbedaan Persepsi Stres Lansia yang Tinggal di Komunitas dan Lansia yang Tinggal di Institusi. *Idea Nursing Journal*, 11(1), 37–42.
- Rusdianah, E. (2024). Hubungan Dukungan Keluarga Dengan Tingkat Kecemasan Pada Lansia Dalam Menghadapi Kematian. *Jurnal Pendidikan Biologi*, 635–641. <https://e-journal.my.id/biogenerasi>
- Ryan, A. K., & Willits, F. K. (2015). *Family Ties, Physical Health, and Psychological Well-Being*. 907–920.
- Salsabilla, D. P., Kirana, R. N., Irmawati, I., Ningsih, W., Arum, N. A. D., Rahayu, P., Kosidah, K., & Kartika, D. (2024). Strategi Inovatif Meningkatkan Literasi Numerasi : Forum Komunikasi dan Koordinasi Kampus Mengajar Angkatan 7 di UPT SD Negeri Menilo. *Jurnal Pengabdian Sosial*, 1(6), 423–428. <https://doi.org/10.59837/b64zs804>
- Saputro. (2018). *HUBUNGAN ANTARA KEPUASAN HIDUP DENGAN KECEMASAN MENGHADAPI KEMATIAN PADA LANSIA*. 6(1), 1–7.
- riana, Y., & Arianti, J. (2012). Hubungan Antara Kepribadian Ekstraversi dengan Kepuasan Perkawinan pada Karyawan Wanita di PT Indotama Omicron Kahar Purworejo. *Jurnal Psikologi Undip*, 1(1), 168–178.
- Sugiyono. (2013). *Statistika untuk Penelitian*. Penerbit Alfabeta.
- Sugiyono. (2017). *Metode Penelitian Kuantitatif, Kualitatif, dan R&D*. Alfabeta, CV.
- Sunarya, U., & Sadiyah, S. (2022). Faktor-Faktor Yang Berhubungan Dengan Tingkat Kecemasan Pada Lansia Dalam Menghadapi Kematian Di Wilayah Kerja Uptd Puskesmas Situ. *JIKSA - Jurnal Ilmu Keperawatan Sebelas April*, 4(1), 57–63. <https://ejournal.unsap.ac.id/index.php/jiksa>
- Taghiabadi, M., Kavosi, A., Mirhafez, S. R., Keshvari, M., & Mehrabi, T. (2017). The association between death anxiety with spiritual experiences and life satisfaction in elderly people. *Electronic physician*, 9(3), 3980–3985. <https://doi.org/10.19082/3980>
- Tavakoli, M. A. A. B. (2022). *Investigation of Validity and Reliability of Templer Death Anxiety Scale*. 16(1), 1–23.
- Wawomeo, A., Kurnia, T. A., Sekunda, M. S., & Fredimento, A. (2022). The correlation between health beliefs and family support on the elderly's participation in the Elderly Health Service (Posyandu Lansia). *Public Health of Indonesia*, 8(2), 46–54. <https://doi.org/10.36685/phi.v8i2.585>



**LAMPIRAN  
PENELITIAN**

**Lampiran 1. Blue Print Skala Kecemasan Kematian, *Subjective Well-Being*, dan Dukungan Keluarga**

**1. Kecemasan Kematian**

No	Dimensi/Aspek	Item		Jumlah
		Favorable	Unfavorable	
1	<i>Absolute death anxiety</i>	1	5,7	3
2	<i>Fear of patience and pain</i>	11,4,9	6	4
3	<i>Death related thoughts</i>	10,14	3	3
4	<i>Time passing and short life</i>	12, 8	2	3
5	<i>Fear of future</i>	13	15	2
<b>TOTAL</b>				<b>15</b>

**2. Subjective Well-Being**

No	Dimensi/Aspek	Item		Jumlah
		Favorable	Unfavorable	
1	<i>Psychological well being</i>	5,6,7,8,9,10,11,12,13,14	4	11
2	<i>Physical health &amp; well-being</i>	15,1,2,3,21,22	-	6
3	<i>Relationships</i>	23,24,16,17,18,19,20	-	7
<b>TOTAL</b>				<b>24</b>

**3. Dukungan Keluarga**

No	Dimensi/Aspek	Item		Jumlah
		Favorable	Unfavorable	
1	<i>My family loves me</i>	1	-	1
2	<i>I get respect from my family</i>	1	-	1
3	<i>My family helps me with daily activities</i>	1	-	1
4	<i>My family helps me with religious activities</i>	1	-	1
5	<i>My family gives me useful information</i>	1	-	1
6	<i>My family give me emotional support</i>	1	-	1
7	<i>My family shares important decisions with me</i>	1	-	1

8	<i>My family understands my personal desires</i>	1	-	1
9	<i>My family helps me to participate in social events</i>	1	-	1
10	<i>My family helps me to participate in social events</i>	1	-	1
11	<i>My family helps to solve my problems</i>	1	-	1
12	<i>My family is aware of my health</i>	1	-	1
13	<i>My family helps in my treatment</i>	1	-	1
14	<i>My family treats me as an important person</i>	1	-	1
15	<i>My family gives me money when I need it</i>	1	-	1
16	<i>My family is careful about my food</i>	1	-	1
17	<i>My family is careful about my sleep</i>	1	-	1
18	<i>My family gives me companionship</i>	1	-	1
19	<i>My family helps me to stay happy</i>	1	-	1
20	<i>I am satisfied with my family support</i>	1	-	1
<b>TOTAL</b>				<b>20</b>

## Lampiran 2. Skala Penelitian

### PENGANTAR

Dengan Hormat,

Kami adalah Tim Penelitian Payung Lansia 2024-2025 terdiri dari mahasiswa Sarjana Psikologi Universitas Muhammadiyah – Malang, yang sedang melakukan pengambilan data penelitian skripsi. Pada kesempatan kali ini Tim Peneliti akan melakukan penjangkaran data berdasarkan beberapa kriteria, antara lain:

1. Laki-laki dan perempuan berusia 60 tahun keatas
2. Aktif secara fisik
3. Memiliki kondisi psikologis yang baik
4. Orang lanjut usia yang masih memiliki anak dan/atau telah memiliki cucu
5. Aktif dalam penggunaan *gadget* atau *smartphone*.
6. Lansia pensiun
7. Lansia janda dan duda

Akan ada beberapa data maupun pernyataan yang akan Bapak/Ibu isi secara langsung, yakni:

1. Form Kesiediaan
2. Identitas Diri
3. Data Penunjang
4. Kuesioner

Peneliti memohon agar Bapak/Ibu bersedia untuk mengisi kuesioner yang telah dilampirkan berikut sesuai dengan keadaan Bapak/Ibu masing-masing. Keseluruhan data yang diperoleh akan diolah hanya untuk kepentingan penelitian dan akan dijamin kerahasiaannya.

**Tim Penelitian Payung Lansia**

## FORM KESEDIAAN

Dengan ini saya,

Nama :

Alamat :

Kec :

Kel :

Bersedia untuk menjadi partisipan dalam penelitian Tim Penelitian Payung Lansia 2023-2024 oleh lima Mahasiswa Sarjana Psikologi Universitas Muhammadiyah – Malang dengan dosen pembimbing Sofa Amalia, S.Psi., M.Si. Berikut adalah kelima mahasiswa tersebut:

- Nur Aziza Ilmi (202110230311317)
- Clairine Alyfia A. (202110230311356)
- Alda Syafira (202110230311302)
- Diah Liandary N. (202110230311404)
- Hana Zakiya (202110230311407)
- Dhiya Ul Muthiya R. (202210230311573)

Data yang telah saya isi ini merupakan data yang sebenarnya mengenai diri saya. Saya memperkenalkan kepada peneliti untuk menggunakan data-data yang saya berikan untuk dipergunakan sesuai dengan kepentingan dan tujuan penelitian. Saya menyadari dan memahami bahwa data yang saya berikan dan yang akan digunakan memuat informasi-informasi yang jelas tentang diri saya, walaupun demikian data tersebut hanya untuk diketahui oleh peneliti saja.

Malang, Desember 2024  
Partisipan,

ttd

## IDENTITAS DIRI

**Petunjuk:**

- **Tanda (\*), pilih salah satu dengan mencoret yang tidak sesuai**
- **Kolom yang kosong harap diisi sesuai dengan keadaan diri**

Nama	
Jenis Kelamin	Laki-laki / Perempuan *
Suku Bangsa	
Tanggal Lahir	
Usia	
Agama	
Pendidikan Terakhir	
Pekerjaan	
Status Pekerjaan	Pensiun / Belum Pensiun (*)
Marital Status	Menikah / Tidak Menikah / Bercerai / Janda / Duda (*)
Suami/Istri/Pasangan	Masih Hidup / Sudah Meninggal (*)

## DATA PENUNJANG

**Petunjuk :**

- **Isilah titik-titik dan kolom-kolom berikut sesuai dengan keadaan diri Anda**
- **Jika ada tanda , Anda diminta untuk memilih salah satu dengan memberi tanda checklist (√)**

1. Jumlah Anak..... Orang  
Terdiri dari :  
..... Laki-laki  
..... Perempuan
2. Saat ini tinggal di?
  - Rumah Milik Sendiri
  - Rumah Anak
  - Rumah Saudara
  - Lain-lain .....
3. Apakah Anda tinggal di rumah tersebut sendiri atau dengan keluarga yang lain?
  - Saya tinggal di rumah tersebut sendiri
  - Saya tinggal di rumah tersebut dengan keluarga yang lain
4. Jika jawaban No. 3 Tinggal dengan keluarga yang lain, sebutkan anggota keluarga yang juga tinggal di rumah tersebut bersama Anda?
  - a.
  - b.
  - c.

- d.
5. Sebutkan Hobi yang Anda sukai?
- a.
- b.
- c.
6. Kegiatan atau aktivitas yang sering Anda lakukan akhir-akhir (baik di rumah maupun di luar rumah)?

Kegiatan yang dilakukan di rumah	Kegiatan/komunitas yang diikuti diluar rumah
1.	1.
2.	2.
3.	3.
4.	4.
5.	5.

7. Siapakah orang terdekat Anda saat ini?
- a. Keluarga

b. Diluar keluarga

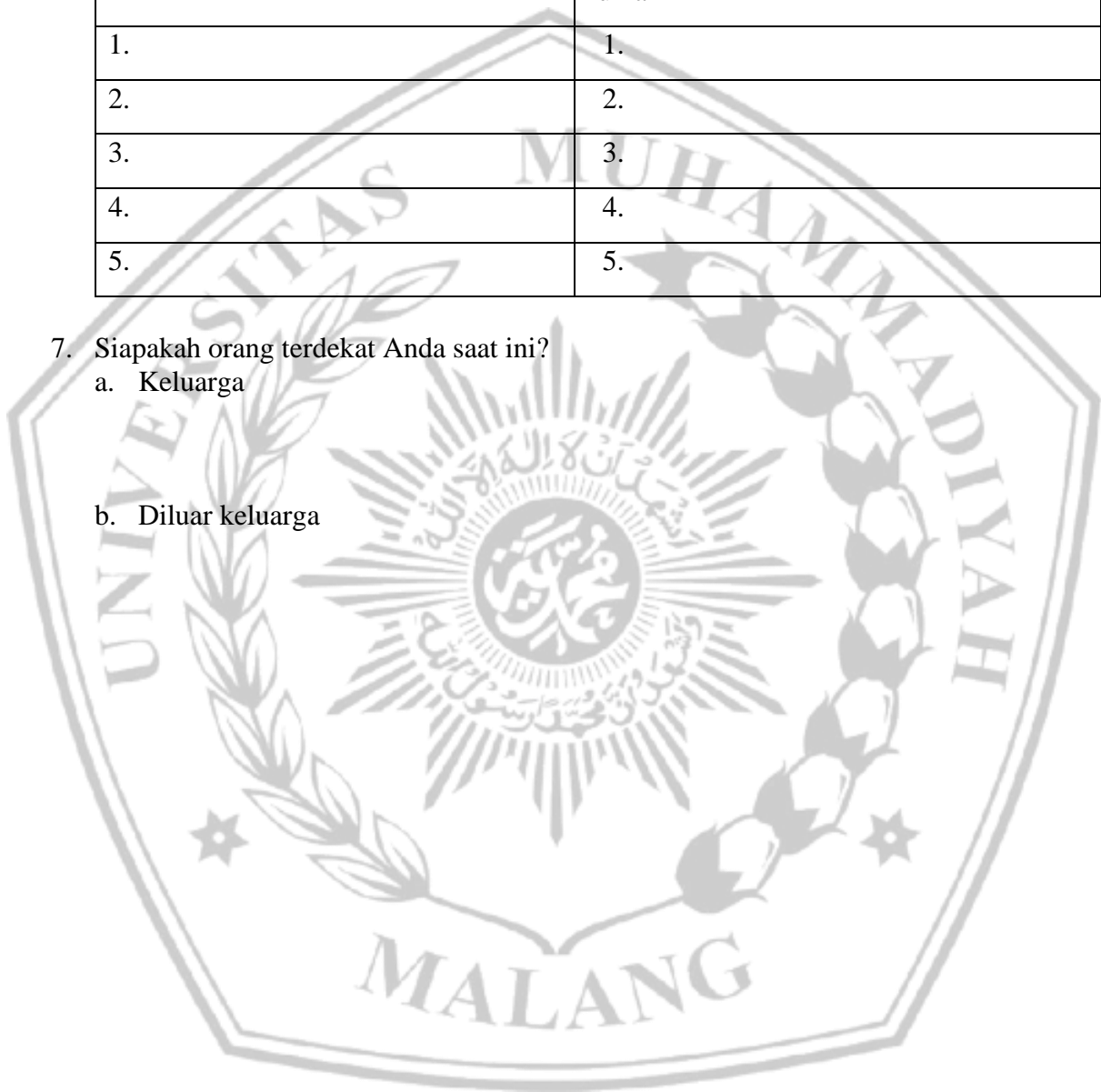

## KUESIONER 1: KECEMASAN AKAN KEMATIAN

Dibawah ini ada sejumlah pernyataan yang perlu Bapak/Ibu isi. Pilih salah satu jawaban dan beri tanda silang (X) pada kolom yang sesuai dengan keadaan diri Anda.

Terdapat 4 (Empat) pilihan jawaban, yakni:

SS : SANGAT SESUAI dengan Kondisi Saya

S : SESUAI dengan Kondisi Saya

TS : TIDAK SESUAI dengan Kondisi Saya

STS : SANGAT TIDAK SESUAI dengan Kondisi Saya

Contoh Pengisian:

Pernyataan	Pilihan Jawaban			
	SS	S	TS	STS
Saya sama sekali tidak takut mati		X		

Pilih satu saja jawaban dari beberapa kolom jawaban yang tersedia, jika ingin merubah jawaban coret tanda silang (X) dengan tanda (=) dan beri tanda silang (X) kembali pada kolom pilihan jawaban yang diinginkan.

***Pilih salah satu jawaban yang mencerminkan keadaan diri Anda!***

No	Pernyataan	Pilihan Jawaban			
		SS	S	TS	STS
1.	Saya sama sekali tidak takut mati				
2.	Saya tidak pernah terganggu dengan pemikiran tentang kematian				
3.	Saya merasa takut mati				
4.	Saya merasa sangat takut jika saya terkena serangan jantung mendadak				
5.	Ketika memikirkan tentang menjalani suatu operasi, saya merasa takut				
6.	Saya merasa takut akan mengalami kematian yang menyakitkan				
7.	Saya tidak terlalu takut jika saya menderita penyakit kanker				
8.	Topik pembicaraan tentang kehidupan setelah kematian sangat mengganggu saya				
9.	Melihat jenazah membuat saya merasa ngeri				
10.	Saya tidak merasa gelisah ketika mendengar orang membicarakan tentang kematian				
11.	Saya sering berpikir tentang singkatnya kehidupan di dunia ini				
12.	Saya merasa tertekan dengan waktu yang berjalan cepat				
13.	Pikiran tentang kematian jarang muncul dipikiran saya				
14.	Saya ketakutan ketika mendengar orang berbicara tentang perang dan bencana				
15.	Saya merasa bahwa tidak ada yang perlu ditakutkan dari masa depan saya				

## KUESIONER 2: BBC- *Subjective Well-Being*

Dibawah ini ada sejumlah pernyataan yang perlu Bapak/Ibu isi. Pilih salah satu jawaban dan **beri tanda silang (X) pada kolom yang sesuai dengan keadaan diri Anda.**

Terdapat 4 (Empat) pilihan jawaban, yakni:

SS : SANGAT SESUAI dengan Kondisi Saya

S : SESUAI dengan Kondisi Saya

TS : TIDAK SESUAI dengan Kondisi Saya

STS : SANGAT TIDAK SESUAI dengan Kondisi Saya

Contoh Pengisian:

Pernyataan	Pilihan Jawaban			
	SS	S	TS	STS
Saya merasa tertekan atau cemas		X		

Pilih satu saja jawaban dari beberapa kolom jawaban yang tersedia, jika ingin merubah jawaban coret tanda silang (X) dengan tanda (=) dan beri tanda silang (X) kembali pada kolom pilihan jawaban yang diinginkan.

***Pilih salah satu jawaban yang mencerminkan keadaan diri Anda!***

No	Pernyataan	Pilihan Jawaban			
		SS	S	TS	STS
1.	Saya merasa tertekan atau cemas				
2.	Saya merasa bisa menikmati hidup				
3.	Saya merasa memiliki tujuan hidup				
4.	Saya merasa optimis tentang masa depan				
5.	Saya merasa dapat mengendalikan hidup saya				
6.	Saya merasa senang dengan diri saya sebagai pribadi yang utuh				
7.	Saya senang dengan penampilan saya				
8.	Saya merasa bisa menjalani hidup sesuai dengan keinginan saya				
9.	Saya yakin dengan pendapat dan keyakinan saya sendiri				
10.	Saya merasa dapat melakukan hal-hal yang saya pilih untuk dilakukan				
11.	Saya merasa bisa tumbuh dan berkembang sebagai pribadi				
12.	Saya senang dengan pencapaian yang sudah saya lakukan				
13.	Saya merasa senang dengan kesehatan fisik saya				
14.	Saya senang dengan kualitas tidur saya				
15.	Saya merasa senang dengan kemampuan saya untuk melakukan kegiatan kehidupan sehari-hari				
16.	Saya senang memiliki uang yang cukup untuk memenuhi kebutuhan saya				
17.	Saya merasa senang memiliki cukup waktu untuk melakukan aktivitas yang saya sukai				
18.	Saya puas dengan akses layanan kesehatan				
19.	Saya puas dengan kemampuan saya dalam bekerja				
20.	Saya senang dengan kehidupan pribadi dan keluarga saya				
21.	Saya senang dengan interaksi hubungan pribadi saya				

	dengan orang lain disekitar (teman, tetangga)				
22.	Saya merasa nyaman dengan cara saya terhubung dengan orang terdekat				
23.	Saya senang dengan kehidupan intim saya dengan pasangan				
24.	Saya dapat meminta bantuan orang lain untuk menyelesaikan suatu masalah				



### KUESIONER 3: *Family support scale*

Dibawah ini ada sejumlah pernyataan yang perlu Bapak/Ibu isi. Pilih salah satu jawaban dan **beri tanda silang (X) pada kolom yang sesuai dengan keadaan diri Anda.**

Terdapat 4 (Empat) pilihan jawaban, yakni:

SS : SANGAT SESUAI dengan Kondisi Saya

S : SESUAI dengan Kondisi Saya

TS : TIDAK SESUAI dengan Kondisi Saya

STS : SANGAT TIDAK SESUAI dengan Kondisi Saya

Contoh Pengisian:

Pernyataan	Pilihan Jawaban			
	SS	S	TS	STS
Keluarga saya mencintai saya	X			

Pilih satu saja jawaban dari beberapa kolom jawaban yang tersedia, jika ingin merubah jawaban coret tanda silang (X) dengan tanda (=) dan beri tanda silang (X) kembali pada kolom pilihan jawaban yang diinginkan.

***Pilih salah satu jawaban yang mencerminkan keadaan diri Anda!***

No	Pernyataan	Pilihan Jawaban			
		SS	S	TS	STS
1.	Keluarga saya mencintai saya				
2.	Keluarga saya menghormati saya				
3.	Keluarga saya membantu saya dalam melakukan aktivitas sehari-hari				
4.	Keluarga saya membantu saya melakukan aktivitas keagamaan				
5.	Keluarga saya memberi saya informasi yang penting.				
6.	Keluarga saya memberi dukungan emosional.				
7.	Keluarga saya melibatkan saya dalam mengambil keputusan yang penting				
8.	Keluarga saya memahami keinginan saya.				
9.	Keluarga saya membantu saya ikut acara sosial				
10.	Keluarga saya mendengarkan cerita tentang masalah yang saya miliki				
11.	Keluarga saya membantu menyelesaikan masalah saya				
12.	Keluarga saya peduli tentang kesehatan saya.				
13.	Keluarga saya membantu merawat saya				
14.	Keluarga saya menganggap saya penting				
15.	Keluarga saya memberi uang saat saya butuh.				
16.	Keluarga saya memperhatikan makanan saya				
17.	Keluarga saya memperhatikan tidur saya				
18.	Keluarga saya menemani saya				
19.	Keluarga saya membuat saya merasa senang				
20.	Saya puas dengan dukungan yang diberikan keluarga saya				

### Lampiran 3. Analisis Validitas dan Reliabilitas Skala Penelitian

#### 1. Skala Kecemasan Kematian

Reliability Statistics	
Cronbach's Alpha	N of Items
.859	15

Item-Total Statistics				
	Scale Mean if Item Deleted	Scale Variance if Item Deleted	Corrected Item-Total Correlation	Cronbach's Alpha if Item Deleted
ITEM 5	38.64	54.704	.583	.846
ITEM 7	38.64	55.457	.556	.847
ITEM 1	38.65	54.663	.676	.841
ITEM 11	38.85	55.867	.560	.847
ITEM 4	38.86	56.384	.512	.850
ITEM 9	38.86	55.313	.616	.844
ITEM 6	38.82	59.242	.311	.860
ITEM 10	38.64	56.049	.568	.847
ITEM 14	38.59	55.191	.552	.847
ITEM 3	38.68	57.148	.459	.852
ITEM 12	39.05	61.235	.166	.867
ITEM 8	38.70	56.101	.606	.845
ITEM 2	38.79	59.428	.309	.860
ITEM 13	38.67	56.444	.565	.847
ITEM 15	38.50	57.426	.438	.854

## 2. Skala Subjective well-being

Reliability Statistics	
Cronbach's Alpha	N of Items
.925	24

Item-Total Statistics				
	Scale Mean if Item Deleted	Scale Variance if Item Deleted	Corrected Item-Total Correlation	Cronbach's Alpha if Item Deleted
ITEM 4	78.06	66.456	.297	.928
ITEM 5	77.75	65.419	.609	.921
ITEM 6	77.83	65.348	.574	.921
ITEM 7	77.84	64.836	.615	.921
ITEM 8	77.94	64.411	.632	.920
ITEM 9	77.76	65.097	.656	.920
ITEM 10	77.81	65.632	.603	.921
ITEM 11	77.91	64.686	.665	.920
ITEM 12	77.88	65.283	.593	.921
ITEM 13	77.89	65.189	.644	.920
ITEM 14	77.85	65.022	.652	.920
ITEM 15	77.84	65.233	.604	.921
ITEM 1	77.85	65.550	.542	.922
ITEM 2	77.96	65.454	.505	.923
ITEM 3	77.86	65.061	.667	.920
ITEM 21	77.83	65.357	.633	.920
ITEM 22	77.81	64.874	.655	.920
ITEM 23	77.86	65.673	.576	.921
ITEM 24	77.91	65.447	.603	.921
ITEM 16	77.82	65.722	.602	.921
ITEM 17	77.77	66.004	.553	.922
ITEM 18	77.73	65.554	.609	.921
ITEM 19	78.00	65.743	.365	.927
ITEM 20	77.99	65.795	.376	.926

### 3. Skala Dukungan Keluarga

Reliability Statistics	
Cronbach's Alpha	N of Items
.937	20

Item-Total Statistics				
	Scale Mean if Item Deleted	Scale Variance if Item Deleted	Corrected Item-Total Correlation	Cronbach's Alpha if Item Deleted
ITEM 1	65.88	69.299	.502	.936
ITEM 2	65.92	68.816	.542	.935
ITEM 3	66.20	66.609	.564	.935
ITEM 4	66.18	66.464	.582	.935
ITEM 5	66.17	66.298	.640	.934
ITEM 6	66.18	65.749	.684	.933
ITEM 7	66.23	66.001	.566	.935
ITEM 8	66.16	66.787	.628	.934
ITEM 9	66.17	65.639	.693	.933
ITEM 10	66.22	65.177	.665	.933
ITEM 11	66.16	66.330	.687	.933
ITEM 12	66.05	67.286	.678	.933
ITEM 13	66.07	66.675	.647	.933
ITEM 14	66.02	66.721	.700	.933
ITEM 15	66.17	66.576	.628	.934
ITEM 16	66.12	66.291	.706	.932
ITEM 17	66.15	65.646	.694	.933
ITEM 18	66.16	66.097	.637	.934
ITEM 19	65.96	67.804	.651	.934
ITEM 20	65.99	68.197	.612	.934

#### Lampiran 4. Uji Normalitas Skala Penelitian

One-Sample Kolmogorov-Smirnov Test			
		Unstandardized Residual	
N		310	
Normal Parameters <sup>a,b</sup>	Mean	.0000000	
	Std. Deviation	7.82140930	
Most Extreme Differences	Absolute	.036	
	Positive	.036	
	Negative	-.035	
Test Statistic		.036	
Asymp. Sig. (2-tailed) <sup>c</sup>		.200 <sup>d</sup>	
Monte Carlo Sig. (2-tailed) <sup>e</sup>	Sig.	.436	
	99% Confidence Interval	Lower Bound	.423
		Upper Bound	.448

#### Lampiran 5. Uji Multikolinearitas

##### - Nilai Pearson Correlation

Correlations			
		TOTAL SCORE SWB	TOTAL SCORE FAMILY SUPPORT
TOTAL SCORE SWB	Pearson Correlation	1	.426**
	Sig. (2-tailed)		<,001
	N	310	310
TOTAL SCORE FAMILY SUPPORT	Pearson Correlation	.426**	1
	Sig. (2-tailed)	<,001	
	N	310	310

\*\* . Correlation is significant at the 0.01 level (2-tailed).

- Nilai Tolerance dan Nilai Variance Inflation Factor (VIF)

Coefficients <sup>a</sup>								
Model		Unstandardized Coefficients		Standardized Coefficients	t	Sig.	Collinearity Statistics	
		B	Std. Error	Beta			Tolerance	VIF
1	(Constant)	23.531	4.758		4.946	<,001		
	TOTAL SCORE SWB	.189	.059	.198	3.220	.001	.819	1.222
	TOTAL SCORE FAMILY SUPPORT	.038	.057	.041	.659	.510	.819	1.222

a. Dependent Variable: TOTAL SCORE KECEMASAN KEMATIAN

Lampiran 6. Uji Heteroskedastisitas

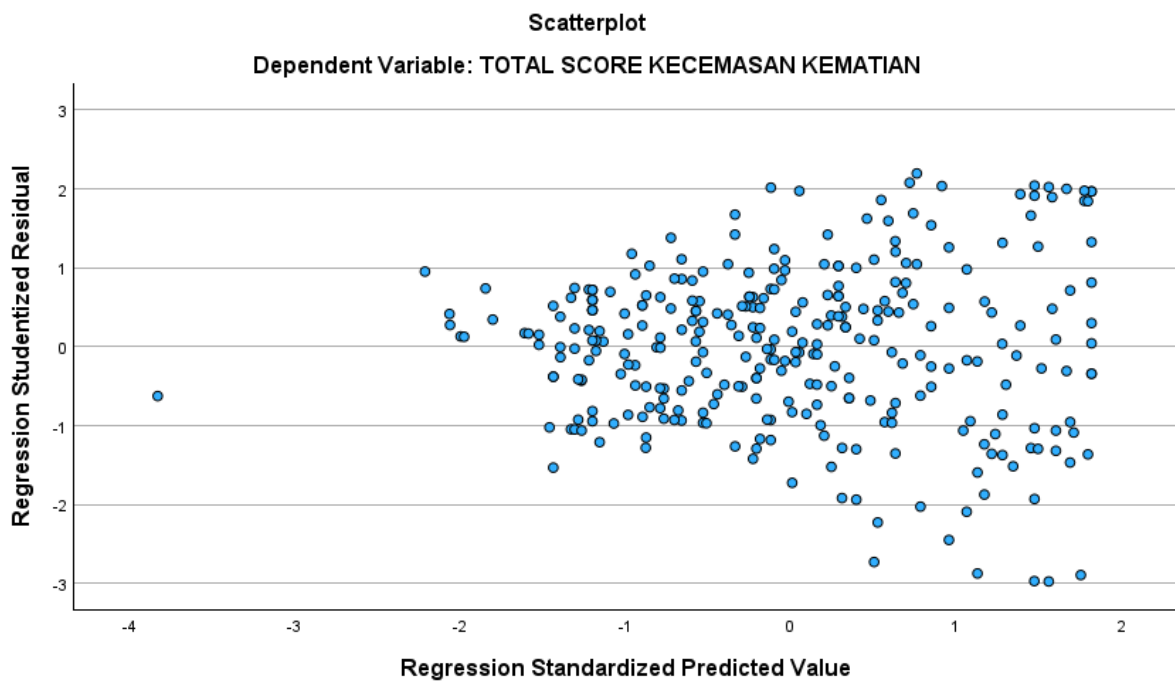

### Lampiran 7. Uji Regresi Linear Berganda

Model Summary <sup>b</sup>				
Model	R	R Square	Adjusted R Square	Std. Error of the Estimate
1	.219 <sup>a</sup>	.048	.042	7.847

ANOVA <sup>a</sup>						
Model		Sum of Squares	df	Mean Square	F	Sig.
1	Regression	948.594	2	474.297	7.703	<,001 <sup>b</sup>
	Residual	18902.903	307	61.573		
	Total	19851.497	309			

Coefficients <sup>a</sup>								
Model		Unstandardized Coefficients		Standardized Coefficients	t	Sig.	Collinearity Statistics	
		B	Std. Error	Beta			Tolerance	VIF
1	(Constant)	23.531	4.758		4.946	<,001		
	TOTAL SCORE SWB	.189	.059	.198	3.220	.001	.819	1.222
	TOTAL SCORE FAMILY SUPPORT	.038	.057	.041	.659	.510	.819	1.222

## Lampiran 8. Deskripsi Data Penelitian

Statistics						
		Jenis kelamin	Usia	Agama	Pendidikan terakhir	Marital Status
N	Valid	997	997	997	997	997
	Missing	0	0	0	0	0

Jenis kelamin					
		Frequency	Percent	Valid Percent	Cumulative Percent
Valid		687	68.9	68.9	68.9
	laki laki	1	.1	.1	69.0
	laki-laki	12	1.2	1.2	70.2
	Laki-laki	29	2.9	2.9	73.1
	perempuan	14	1.4	1.4	74.5
	Perempuan	213	21.4	21.4	95.9
	pria	19	1.9	1.9	97.8
	wanita	22	2.2	2.2	100.0
	Total	997	100.0	100.0	

Usia					
		Frequency	Percent	Valid Percent	Cumulative Percent
Valid		687	68.9	68.9	68.9
	60	18	1.8	1.8	70.7
	60 tahun	3	.3	.3	71.0
	60 Tahun	1	.1	.1	71.1
	60 thn	1	.1	.1	71.2
	61	12	1.2	1.2	72.4
	61 tahun	6	.6	.6	73.0
	61 Tahun	1	.1	.1	73.1
	62	22	2.2	2.2	75.3
	62 tahun	2	.2	.2	75.5
	62 Tahun	2	.2	.2	75.7
	63	12	1.2	1.2	76.9
	63 tahun	1	.1	.1	77.0
	63 Tahun	4	.4	.4	77.4
	64	15	1.5	1.5	78.9
	64 tahun	6	.6	.6	79.5
	65	20	2.0	2.0	81.5
	65 tahun	2	.2	.2	81.7
	65 Tahun	5	.5	.5	82.2
	66	16	1.6	1.6	83.9
	66 tahun	4	.4	.4	84.3
	67	15	1.5	1.5	85.8

67 tahun	2	.2	.2	86.0
68	17	1.7	1.7	87.7
68 tahun	1	.1	.1	87.8
69	9	.9	.9	88.7
69 tahun	3	.3	.3	89.0
69 Tahun	1	.1	.1	89.1
70	13	1.3	1.3	90.4
70 tahun	8	.8	.8	91.2
70 Tahun	3	.3	.3	91.5
71	8	.8	.8	92.3
71 tahun	4	.4	.4	92.7
72	12	1.2	1.2	93.9
72 tahun	3	.3	.3	94.2
73	5	.5	.5	94.7
73 tahun	2	.2	.2	94.9
74	6	.6	.6	95.5
74 tahun	1	.1	.1	95.6
75	5	.5	.5	96.1
75 tahun	1	.1	.1	96.2
75 Tahun	2	.2	.2	96.4
76	1	.1	.1	96.5
76 Tahun	1	.1	.1	96.6
77	2	.2	.2	96.8
78	5	.5	.5	97.3
78 tahun	1	.1	.1	97.4
79 tahun	2	.2	.2	97.6
80	2	.2	.2	97.8
80 tahun	1	.1	.1	97.9
81	2	.2	.2	98.1
82	7	.7	.7	98.8
84	2	.2	.2	99.0
84 tahun	1	.1	.1	99.1
85	1	.1	.1	99.2
85 Tahun	1	.1	.1	99.3
86	1	.1	.1	99.4
86 tahun	1	.1	.1	99.5
87	1	.1	.1	99.6
88 tahun	1	.1	.1	99.7
92 Tahun	1	.1	.1	99.8
96	1	.1	.1	99.9
99	1	.1	.1	100.0
Total	997	100.0	100.0	

<b>Pendidikan terakhir</b>				
	<b>Frequency</b>	<b>Percent</b>	<b>Valid Percent</b>	<b>Cumulative Percent</b>
Valid	687	68.9	68.9	68.9
D1	1	.1	.1	69.0
D2	1	.1	.1	69.1
D3	3	.3	.3	69.4
Diploma	1	.1	.1	69.5
Diploma 3	1	.1	.1	69.6
MA	1	.1	.1	69.7
PGA Putri	1	.1	.1	69.8
S.1	1	.1	.1	69.9
S1	40	4.0	4.0	73.9
S1 (hukum)	1	.1	.1	74.0
S1 Biologi	1	.1	.1	74.1
S1 EKONOMI	1	.1	.1	74.2
S1 Hukum	1	.1	.1	74.3
S1 PAI	1	.1	.1	74.4
S1 Pertanian	2	.2	.2	74.6
S1-FKIP	1	.1	.1	74.7
s1pendidikan	1	.1	.1	74.8
S2	3	.3	.3	75.1
S2 PAI	1	.1	.1	75.2
S3	1	.1	.1	75.3
Sarjana	1	.1	.1	75.4
Sarjana 1	1	.1	.1	75.5
Sarjana Bimbingan n Konseling	1	.1	.1	75.6
Sarjana Hukum	1	.1	.1	75.7
Sarjana Muda	3	.3	.3	76.0
Sarjana pendidikan	1	.1	.1	76.1
sd	2	.2	.2	76.3
Sd	2	.2	.2	76.5
SD	92	9.2	9.2	85.8
SD Tidak Lulus	2	.2	.2	86.0
Sekolah rakyat	1	.1	.1	86.1
SGTK	1	.1	.1	86.2
SLA	1	.1	.1	86.3
SLTA	13	1.3	1.3	87.6
SLTA Sederajat	1	.1	.1	87.7
sma	1	.1	.1	87.8
SMA	47	4.7	4.7	92.5
SMA sederajat	1	.1	.1	92.6
SMEA	4	.4	.4	93.0
Smk	1	.1	.1	93.1
SMK	2	.2	.2	93.3
Smp	1	.1	.1	93.4
SMP	39	3.9	3.9	97.3

SMP (tidak selesai)	1	.1	.1	97.4
STM	2	.2	.2	97.6
Tidak sekolah	23	2.3	2.3	99.9
Tingkat SMA	1	.1	.1	100.0
Total	997	100.0	100.0	

### Marital Status

	Frequency	Percent	Valid Percent	Cumulative Percent
Valid	687	68.9	68.9	68.9
Bercerai	1	.1	.1	69.0
duda	3	.3	.3	69.3
Duda	19	1.9	1.9	71.2
Duda Bercerai	1	.1	.1	71.3
janda	10	1.0	1.0	72.3
Janda	130	13.0	13.0	85.4
Janda bercerai	2	.2	.2	85.6
Janda Bercerai	2	.2	.2	85.8
Janda, bercerai	1	.1	.1	85.9
menikah	6	.6	.6	86.5
Menikah	129	12.9	12.9	99.4
Menikah, tapi ada masalah dan udah pisah rumah	1	.1	.1	99.5
Tidak menikah	3	.3	.3	99.8
Tidak Menikah	1	.1	.1	99.9
Tidak Menkah	1	.1	.1	100.0
Total	997	100.0	100.0	

## Lampiran 9. Tabulasi Data Penelitian

### 1. Data Penunjang

Nama	Jenis kelamin	Usia	Agama	Pendidikan terakhir	Marital Status
Herlina	Perempuan	61	Islam	S1	Janda
Suhartatik	Perempuan	82	Islam	SMP	Janda
Siti Aminah	Perempuan	65	Islam	SMA	Janda
Siti Vatimah	Perempuan	72	Islam	SMEA	Janda
Rumiani	Perempuan	61	Islam	SMP	Janda
Yuni Eriyanti	Perempuan	62	Islam	SLTA	Janda
Siti Rahayu	perempuan	81	Islam	SMA	Janda
Lili	perempuan	67	Islam	SD	Janda
Nur Aini	Perempuan	72	Islam	SMP	Janda
Nunuk	Perempuan	62	Islam	SMEA	Janda

Satariah	Perempuan	73	Islam	Tidak sekolah	Janda
Rusmiati	Perempuan	66	Islam	SMA	Menikah
Lili Herniyati	Perempuan	68	Islam	SMA	Menikah
Umi Rohimah	Perempuan	60	Islam	Tidak sekolah	Menikah
Ratri Restuningkristi	Perempuan	62	Islam	SMA	Menikah
Puji Sulisyuwati	Perempuan	69	Kristen	SMEA	Menikah
Ulumun Kristiana	Perempuan	72	Islam	Sarjana	Menikah
Triasnani Rumadyaningsi	Perempuan	65	Islam	S1	Menikah
Suparti	Perempuan	65	Islam	SMP	Menikah
Endang Susilowati	Perempuan	69	Islam	S1 Hukum	Menikah
Sinanyati	Perempuan	60	Islam	SLTA	Menikah
Yeony Adrian	Laki-laki	66	Islam	S1	Menikah
Kristinah	Perempuan	64	Islam	SMA	Menikah
Nur Duhati	Perempuan	62	Islam	Tidak sekolah	Menikah
Soearianti	Perempuan	68	Katolik	SD	Bercerai
Djumayah	Perempuan	67	Islam	SMA	Janda
Djulaehah	Perempuan	62	Islam	SMP	Janda
Jumayah	Perempuan	73	Islam	SD	Janda
Munifah	Perempuan	68	Islam	SMP	Janda
Mariati	Perempuan	72	Islam	SMP	Janda
Maryam	Perempuan	61	Islam	Tidak sekolah	Janda
Siti Khobibah	Perempuan	80	Islam	Tidak sekolah	Janda
Husnawati	Perempuan	69	Islam	Tidak sekolah	Janda
Mamik	Perempuan	70	Islam	D3	Menikah
Eni Retnowati	Perempuan	62	Kristen	SLTA	Menikah
Nike	Perempuan	61	Islam	S1	Menikah
Nurul Aini	Perempuan	64	Islam	S1	Menikah
ST Fauzaturrahman	Perempuan	62	Islam	S1	Menikah
Imam Rofii	Laki-laki	60	Islam	SLTA	Menikah
Lilik Hartatik	Perempuan	67	Islam	SD	Menikah
Nardi	Laki-laki	60	Islam	SMA	Menikah
Dyah Indriani	Perempuan	69	Katolik	SMA	Tidak Menkah
Samiati	Perempuan	82	Islam	SD	Janda
Mistun	Perempuan	81	Islam	SD	Janda
Rusmiatun	Perempuan	68	Islam	SMP	Janda
Rukiana	Perempuan	68	Islam	SD	Janda

Ruqiana	Perempuan	72	Islam	SD	Janda
Jumaniah	Perempuan	82	Islam	SMP	Janda
Nanik Purwatini	Perempuan	62 Tahun	Islam	SD	Menikah
Sujiyati	Perempuan	69 Tahun	Islam	SD	Janda
Warni	Perempuan	70 Tahun	Islam	SD	Janda
Sutrisno Slamet	Laki-laki	62 Tahun	Islam	SMP	Duda
Sukarsih	Perempuan	65 Tahun	Islam	SD	Janda
Tuginem	Perempuan	75 Tahun	Islam	SD	Janda
Cuiyana	Perempuan	63 Tahun	Islam	SD	Janda
Kartini	Perempuan	63 Tahun	Islam	SMP	Janda
Jumayah	Perempuan	65 Tahun	Islam	Tidak sekolah	Janda
Rohmaniya	Perempuan	80 tahun	Islam	SD	Janda
Siti Aminah	Perempuan	70 Tahun	Islam	Tidak sekolah	Janda
Susiati	Perempuan	65 Tahun	Islam	SMP	Janda
Poniti	Perempuan	85 Tahun	Islam	SD	Janda
Hartoya	Laki-laki	70 tahun	Islam	S1	menikah
Agustin Mamik Hidayati	perempuan	60 tahun	Islam	SD	menikah
Sadiyah	perempuan	65 Tahun	Islam	SD	menikah
Nanik	perempuan	63 Tahun	Islam	SD	menikah
Umi Kusum	perempuan	60 Tahun	Islam	SD	menikah
Sonari	perempuan	92 Tahun	Islam	SMP	Tidak menikah
Marlini	perempuan	65 Tahun	Islam	SD	Janda
Muslimat	laki-laki	76 Tahun	Islam	SD	Duda
Suwana	perempuan	63 Tahun	Islam	SD	Duda
Siti Kholifah	perempuan	61 Tahun	Islam	SD	menikah

Sunarsih	perempuan	75 Tahun	Islam	SD	Janda
Srinatu	Perempuan	62 tahun	Islam	SD	Janda
Atim	Perempuan	72 tahun	Islam	SD	Janda
Muslimah Dewi E.	Perempuan	70 tahun	Islam	SMP	Janda
siti nurmasih	perempuan	66 tahun	islam	sd	janda
Ismiati	Perempuan	71 tahun	Islam	SD	Janda Bercerai
chusnul chotimah	perempuan	61 tahun	islam	sma	janda
Rohmah	Perempuan	69 tahun	Islam	SD	Janda
Hermien Astuti	Perempuan	64 tahun	Islam	SMEA	Janda
Aminingsih	Perempuan	65 tahun	Islam	D1	Janda
sariati	perempuan	73 tahun	islam	sd	janda
Amwarse	Perempuan	70 tahun	Islam	SMP	Janda
Ismiati	Perempuan	70 tahun	Islam	SMA	Menikah
Mulyatno	laki-laki	64 tahun	Islam	SLTA	duda
Suwati	Perempuan	79 tahun	Islam	SMP	Janda
Mustianah	Perempuan	71 tahun	Islam	Tidak sekolah	Janda
Yayah Nurul Faidah	Perempuan	62 tahun	Islam	SLTA	Janda
Yudianto	Laki-laki	70 tahun	Islam	SMA	Menikah
Sulaiman	Laki-laki	70 tahun	Islam	S1	Menikah
Lilis fauziyah RA, Dra, M.Ag	Perempuan	64 tahun	Islam	S2 PAI	Janda Bercerai
Minah	Perempuan	84 tahun	Islam	Tidak sekolah	Menikah
Wahyudi Sudiby	Laki-laki	72 tahun	Islam	Sarjana Muda	Menikah
Siti Fatimah	Perempuan	66 tahun	Islam	SD	Janda
Baita	Perempuan	67 tahun	Islam	SD	Menikah

Jumani	Perempuan	61 tahun	Islam	SD	Janda
Saiyah	Perempuan	67	Islam	Sekolah rakyat	Janda
Rumiyati	Perempuan	67	Islam	Tidak sekolah	Janda
Sri indiyastuti	Perempuan	74	Islam	SMA	Menikah
Anisa	Perempuan	73	Islam	SMA	janda
Raudatul badiah	Perempuan	74	Islam	S1	janda
Sriani	Perempuan	61	Islam	SD	janda
Gatot	Laki-laki	61	Islam	S1	Menikah
Maria	Perempuan	96	Katolik	SMP	janda
Ginten	Perempuan	85	Islam	SD	Menikah
Kamsiyah	Perempuan	62	Islam	SD	Janda
Ngatmini	Perempuan	60	Islam	SD	Janda
Banik rufaidah	Perempuan	60	Islam	S1	Janda
Mulyono	Laki-laki	67	Islam	SMP	Menikah
Amini	Perempuan	60	Islam	SMA	Menikah
Sunarno	Laki-laki	63	Islam	S1	Menikah
SMP	Laki-laki	63	Islam	SMP	Tidak menikah
IIS	Perempuan	60	Islam	SLTA	Menikah
Sujiati	Perempuan	62	Islam	SD	Tidak menikah
Supiani	Perempuan	68	Islam	SD	Menikah
Darmawati	Perempuan	71	Islam	SMA	Menikah
Sri Winarni	Perempuan	64	Islam	SMA	Menikah
Sugiono	Laki-laki	68	Islam	SMP	Menikah
Mislimin	Perempuan	65	Islam	SD Tidak Lulus	Menikah
Mujiono	Laki-laki	64	Islam	SMK	Menikah
Turyati	Perempuan	70	Islam	SD	Menikah
Bejo	Laki-laki	72	Islam	SD	Duda
Sumiyati	Perempuan	68	Islam	SMP	Janda
Endang Susanti	Perempuan	61	Islam	SMA	Janda
Dr. Rositawati Indrati, MP., drh	Perempuan	66	Islam	S3	Janda
Siti Mutomimah	Perempuan	66	Islam	SMA	Janda
Budiarti Dekristina	Perempuan	65	Islam	S1 Biologi	Janda
Khusnul Khotimah, S.Pd.	Perempuan	60	Islam	S1	Menikah

Esti Bratawiningsih	Perempuan	64	Islam	S1	Menikah
Rukiyati	Perempuan	70	Islam	SD	Janda
Sri Pudjiastuti	Perempuan	72	Islam	S1	Menikah
Vonny Achadyah	Perempuan	61	Islam	S1 (hukum)	Menikah
Didik Soegihardi	Laki-laki	63	Islam	D3	Menikah
Siti Umbar Sari	Perempuan	63	Islam	SD	Menikah
Wiji Utami	Perempuan	64	Islam	SMA	Menikah
Nurijah	Perempuan	72	Islam	S1	Menikah
Bambang Warsito	Laki-laki	73	Islam	S1	Menikah
Heriyoko Setia Budi	Laki-laki	68	Islam	SLTA	Menikah
Suhartini	Perempuan	65	Islam	S1	Menikah
Hidayati	Perempuan	68	Islam	SMA	Janda
Sudaryono	Laki-laki	64	Islam	S2	Menikah
Mulyono	Laki-laki	78	Islam	SMP	Menikah
Sumiana	Perempuan	71	Islam	SD	Menikah
Sunyata	Laki-laki	78	Islam	SMA	Menikah
Sumiatin	Perempuan	63	Islam	SD	Menikah
Anang Sulaiman	Laki-laki	64	Islam	SLTA	Menikah
Tiwar	Perempuan	65	Islam	SMA	Menikah
Amnil Izza	Perempuan	60	Islam	S1	Menikah
Bu Arfa	Perempuan	60	Islam	S1	Menikah
Partini	Perempuan	67	Islam	SD	janda
Endang susilawati	Perempuan	69	Islam	D3	Janda
Ramini	Perempuan	69	Islam	SD	Janda
Wijayati	Perempuan	63	Islam	SD	Janda
Sriyati	Perempuan	65	Islam	SD	Janda
Siti Muawana	Perempuan	70	Islam	SLTA	Janda
Ngatiem	Perempuan	67	Islam	SD	Janda
Surikah	Perempuan	66	Islam	S1-FKIP	Janda
Raminten	Perempuan	67	Islam	SD	Janda
Kaminten	Perempuan	82	Islam	Tidak sekolah	Janda
Mahama Gati	Perempuan	61	Islam	SD	Menikah
Ahmad Sukmana	laki-laki	63	Islam	SMA	Menikah
Atet Subagiyo	laki-laki	64	Islam	SMA	Menikah
Tasnih	Perempuan	69	Islam	SD	Menikah
Piah	laki-laki	80	Islam	SD	duda
Supardi	laki-laki	84	Islam	SD	duda

Sulikana	Perempuan	66	Islam	Tidak sekolah	Menikah
Sumimi	Perempuan	62	Katolik	SD	Menikah
Siti Fawan	Perempuan	68	Islam	SD	Menikah
Bakiah	Perempuan	61	Islam	Sarjana 1	Menikah
Kasiadi	Perempuan	67	Islam	Tidak sekolah	Janda
Mulyati	Perempuan	66	Islam	SD	Janda
Muharti	Perempuan	62	Islam	SLTA	Menikah
Maria Agustina	Perempuan	64	Islam	S1 Pertanian	Menikah
P.Keisnayanti Satiti	Perempuan	70	Katholik	SMA	Janda
Hari Budiman	Laki-laki	66	Islam	Sarjana Hukum	Menikah
Marsini	Perempuan	62	Islam	SD	Menikah
Seger	Laki-laki	67	Islam	SD	Menikah
Niniel Ambri Darini	Perempuan	66	Islam	S1	Menikah
Lilik	Perempuan	62	Islam	S1 Pertanian	Janda
Murdaimin	Perempuan	65	Islam	SD	Janda
Sudati	Perempuan	65	Islam	SMP	Janda bercerai
Sariati	Perempuan	66	Islam	SD	Janda
Suarni	Perempuan	64	Islam	SD	Janda
Soniti	Perempuan	75	Islam	SD	janda
Sukarni	Perempuan	65	Islam	SD	Janda
Marjen	Perempuan	78	Islam	Tidak sekolah	Janda
Laimah	Perempuan	70	Islam	SD	Janda bercerai
Saekarni	Perempuan	64	Islam	S1	Janda
Ibnu Hasyim	Laki-laki	74	Islam	SMA	Duda
Anik	Perempuan	68	Islam	SD	Janda
Suci	Perempuan	71	Islam	Tidak sekolah	Janda
Siti Tarwiyah	Perempuan	68	Islam	SD Tidak Lulus	Menikah
Saini	Perempuan	68	Islam	SD	Janda
Sumarni	Perempuan	67	Islam	SMP	Menikah
Kartini	Perempuan	63	Islam	SD	Janda
Rianu Hadi	Laki-laki	75	Islam	SD	Duda Bercerai
Achmad Khamamim	Laki-laki	62	Islam	S1	Duda
Kismiati	Perempuan	65	Islam	SD	Janda
Irfandi	Laki-laki	60	Islam	S1	Menikah
Sumarti	Perempuan	77	Islam	SMP	Janda
Sukatih	Perempuan	84	Islam	Tidak sekolah	Janda
Dewi Inayah	Perempuan	73	Islam	SMP	Janda

Supiatur	Perempuan	86	Islam	SD	Janda
Nur Aini	Perempuan	66	Islam	SMP	Janda
Ratna Dewi	Perempuan	74	Islam	SMP	Janda
Romlah	Perempuan	70	Islam	S1	Janda
Sutinah	Perempuan	72	Islam	SD	Janda
Faida Hidayanti	Perempuan	61	Islam	SMP	Menikah
Sri Rahayu	Perempuan	64	Islam	SD	Janda, bercerai
Lilia hidayati	Perempuan	72	Islam	SMA	Janda
Farida	Perempuan	65	Islam	SMP	Janda
Ninik Harini	Perempuan	60	Islam	SMA	Janda
Diyah Setiyaningsi	Perempuan	60	Islam	S1	Menikah
Rudi	laki-laki	62	Islam	SLTA	Duda
Pak Tarla	laki-laki	70	Islam	STM	Duda
Siti Nur Farikah	Perempuan	65	Islam	SMP	janda
Ibu Arik	Perempuan	65	Islam	SMP	Janda
Sunarah	Perempuan	71	Islam	SD	Janda
Misdianto	laki-laki	72	Islam	SMP	Menikah
Sumarti	Perempuan	68	Islam	SMP	Menikah
Siti Halimah	Perempuan	66	Islam	PGA Putri	Janda
Albertina Burnama	Perempuan	87	Kristen	SMA	Janda
Siswati	Perempuan	71	Islam	SMA	Menikah
Ami Saliha Aji Lestari	Perempuan	71	Islam	SMA	Janda
Kamdali	laki-laki	68	Islam	S2	Menikah
Titani Tiastuti	Perempuan	60	Islam	Tidak sekolah	Janda
Indah Krusworowati	Perempuan	65	Islam	SMA	Menikah
Suprehatine	Perempuan	63	Islam	SMP	Menikah
Siti Lianah	Perempuan	75	Islam	SD	Menikah
Ludia	Perempuan	78	Kristen	SMA	Menikah
Kamiiti	Perempuan	62	Islam	SD	Janda
Putut Mardanto	laki-laki	70	Islam	S2	Menikah
Anika	Perempuan	62	Islam	S1	Menikah
Sardini	laki-laki	66	Islam	SMK	Menikah
Noer Hayana	Perempuan	63	Islam	SD	Janda
Sari	Perempuan	70 tahun	Islam	SMP	Janda
Pairin	Laki-laki	71 tahun	Islam	SMP (tidak selesai)	Duda
Rantep	Perempuan	70 tahun	Islam	SD	Janda

Jumani	Perempuan	75 tahun	Islam	Tidak sekolah	Menikah
Ngatemi	Perempuan	64 tahun	Islam	Tidak sekolah	Janda
Rita Rachmawati S.	Perempuan	61 tahun	Islam	S1	Menikah
Eni Hariati	Perempuan	60 tahun	Islam	SLA	Menikah
Sri Bintari	Perempuan	72 tahun	Islam	SMA	Janda
Sri Wahyuningsih	Perempuan	66 tahun	Islam	SMA	Janda
Qomariyah	Perempuan	68 tahun	Islam	S1 PAI	Menikah
Miftahul Djannah	Perempuan	71 tahun	Islam	Sarjana Muda	Menikah
Nur Zulaichah	Perempuan	66 tahun	Islam	SMP	Menikah
Tiayah	Perempuan	65 tahun	Islam	SD	Menikah
Muliatin	Perempuan	60	Islam	Tidak sekolah	Janda
Muthmainnah	Perempuan	61 tahun	Islam	S1	Menikah
Siti Saadah	Perempuan	67 tahun	Islam	MA	Janda
Seksiatin	Perempuan	63 tahun	Islam	SMA	Menikah, tapi ada masalah dan udah pisah rumah
Maria Regina Sukarsih	Perempuan	69 tahun	Islam	SMA	Janda
Suminten	Perempuan	64 tahun	Islam	SD	Janda
S	Perempuan	69 tahun	Islam	Diploma	Janda
Ida Nur Aini	Perempuan	60 tahun	Islam	S1	Menikah
Prihastaty Rahayu	Perempuan	61 tahun	Islam	D2	Menikah
Kiswati	Perempuan	62	Islam	S1	Menikah
Murti	Perempuan	64	Islam	Sarjana Muda	Menikah
Priyono Utomo	laki laki	72	Islam	S1	Menikah
Juliati	Perempuan	65	Islam	SLTA	Menikah
Marta Siti Aminah	Perempuan	71	Katolik	SMA	Janda
Robaiyah	Perempuan	68	Islam	SMP	Janda
Suryati	Perempuan	60	Islam	SMA	Menikah

Lilik Setyo Rahayu	Perempuan	71	Islam	Tidak sekolah	Janda
Ngatmini	Perempuan	61	Islam	SD	Menikah
Sri Rahayu	Perempuan	67	Kristen	S1	Menikah
Sutini	Perempuan	64 tahun	Islam	SD	Janda
Tri Suharyati	Perempuan	82	Islam	S1	Menikah
H.Saleha	wanita	79 tahun	Islam	SD	Janda
Dra.Rila Purwaningsih	wanita	60 thn	Islam	Sarjana Bimbingan n Konseling	Menikah
DENI EFENDI, S.Pd	pria	65	Islam	S.1	Menikah
Abdurrahman Zain	pria	86 tahun	Islam	Smp	Menikah
Mashadi Mulyono	pria	62	Islam	S1	Menikah
Amnah	wanita	75	Islam	SD	Janda
Ramlah	wanita	63	Islam	SD	Menikah
Sri utarini	wanita	62	Islam	Sarjana pendidikan	Menikah
Bernadus Sadono Budi Setiawan	pria	61 tahun	Katolik	S1	Menikah
Elyanora	wanita	64	Islam	SMA	Menikah
Martina Miftahul Jannah	wanita	60	Islam	SMA	Tidak Menikah
M Ali Gani	pria	99	Islam	SD	Duda
Nuriah	wanita	70	Islam	SD	Janda
SAHODA	wanita	65	Islam	Tidak sekolah	Janda
M ENDING	pria	82	Islam	SLTA Sederajat	Duda
Umar Ahmad	pria	70	Islam	SMA	Menikah
Julianti randani	wanita	69	Islam	SMA	Menikah
nurhidayanti	wanita	67	islam	Diploma 3	Menikah
Sri herniyati	wanita	62	Islam	Smk	Menikah
Zainal Arifin	pria	66	Islam	SMA sederajat	Menikah
Jamila	wanita	66	Islam	SD	Janda
segaf husain	pria	73 tahun	islam	s1 pendidikan	Menikah
NUR JANA	wanita	69	ISLAM	S1 EKONOMI	Menikah
Marseli Nurhayati	wanita	63	Islam	S1	Menikah
Markiah	wanita	70	Islam	SD	Janda

Deddie Nur Diansyah	pria	70	Islam	S1	Menikah
Devi aстриe nur azizah	wanita	62	Islam	SMA	Menikah
Rochmah	wanita	75	Islam	SGTK	Janda
Maria	wanita	76	Islam	SMA	Janda
Bpk Rusdi	pria	77	Islam	Tingkat SMA	Duda
Supriyani	wanita	74	Islam	SMA	Janda
Hj. Hastuty,S.Sos	wanita	67	Islam	S1	Janda
Sahora	wanita	78	Islam	SD	Janda
Sendap syam	pria	78 tahun	Islam	SD	Duda
Arsyad syam	pria	74 tahun	Islam	SD	Duda
Jaelani	pria	88 tahun	Islam	Sd	Duda
Hartadji Nursyafi'i	pria	65	Islam	S1	Menikah
H.M. Saleh	pria	82	Islam	Sd	Duda
Sanapiah	pria	66	Islam	STM	Duda
Awahab M Nur	pria	70 Tahun	Islam	SMA	Duda
Samsuddin	pria	74	Islam	SMP	Duda

## 2. Kecemasan Kematian

ITEM 5	ITEM 7	ITEM 1	ITEM 11	ITEM 4	ITEM 9	ITEM 6	ITEM 10	ITEM 14	ITEM 3	ITEM 12	ITEM 8	ITEM 2	ITEM 13	ITEM 15	KECEMASA
3	1	3	3	3	2	3	2	3	2	3	2	3	2	1	36
1	1	4	3	2	2	3	1	1	1	3	2	3	1	1	29
3	3	3	3	3	3	3	3	1	3	3	2	3	3	2	41
1	1	2	2	2	2	2	2	2	2	3	2	1	2	1	27
4	1	4	4	1	4	4	1	1	1	4	4	4	4	4	45
1	1	2	2	3	4	4	2	2	2	3	1	3	2	4	36
1	1	1	2	3	3	4	4	4	1	4	1	3	3	1	36
4	3	2	2	2	2	2	2	1	2	1	2	2	3	1	31
2	1	2	2	2	2	3	2	1	1	3	2	2	2	1	28
2	1	3	4	3	2	4	1	1	4	1	1	1	1	4	33
1	4	4	4	4	4	1	1	1	4	1	1	4	1	1	36
3	2	3	3	3	3	3	3	1	2	3	3	2	2	2	38
1	3	1	2	2	2	2	2	1	4	3	1	4	1	3	32
3	2	3	1	3	3	3	1	1	3	2	2	2	1	4	34
2	2	3	2	2	2	4	1	2	1	2	1	3	2	3	32
1	1	1	2	1	1	2	1	1	1	2	2	2	3	1	22
1	2	2	3	3	2	3	3	4	2	2	3	3	2	1	36
1	2	1	3	4	3	2	3	1	2	3	2	2	2	2	33
3	3	3	3	3	3	2	3	2	2	3	2	2	3	3	40
3	2	3	4	4	4	4	2	3	3	3	3	2	3	2	45
4	1	2	2	2	2	3	2	2	3	4	2	1	2	1	33
2	2	2	2	2	2	3	2	2	3	2	2	2	2	1	31
3	3	2	3	2	2	3	2	2	3	3	3	1	2	2	36
2	2	2	3	2	4	4	2	1	1	4	1	3	1	1	33
2	2	1	3	3	3	3	2	2	3	3	2	2	2	1	34
2	2	2	2	4	3	3	4	2	2	2	2	2	3	2	37
1	4	1	3	3	3	3	3	4	3	3	3	3	3	3	43
2	2	1	4	1	3	3	2	1	1	3	2	4	4	2	35
1	1	1	4	2	3	3	2	2	3	2	2	4	2	2	34
1	3	1	2	1	3	3	3	2	3	3	2	3	2	2	34
1	2	1	3	3	3	3	2	1	2	3	3	3	4	4	38
1	1	1	1	1	1	4	1	1	1	1	1	1	1	4	21
3	3	2	3	3	3	3	3	1	4	2	2	3	1	2	36
1	1	4	4	4	4	4	4	4	1	4	2	1	2	1	41
2	2	2	3	3	2	2	3	3	4	1	3	4	3	3	40
1	1	2	2	2	2	2	2	1	1	4	1	1	1	1	24
1	2	2	3	3	3	3	1	1	4	2	2	3	2	3	35
2	2	2	3	3	3	3	1	1	4	3	1	2	1	1	32
1	1	2	2	3	2	3	1	1	1	4	2	2	1	1	27
3	2	3	3	3	3	3	3	1	3	3	3	2	3	3	41
1	1	2	2	2	2	3	1	2	2	4	1	2	1	1	27
3	4	2	4	4	4	3	1	1	4	4	3	4	4	1	46
1	4	2	2	1	2	3	1	2	3	2	1	2	3	2	31
2	2	1	3	3	3	2	1	1	4	4	2	3	3	1	35
2	2	3	3	3	3	2	1	1	2	2	2	2	3	2	33
1	1	1	3	3	2	4	1	3	2	3	2	4	3	1	34
3	3	2	1	2	1	3	2	1	3	2	3	2	3	2	33
1	1	4	4	4	4	4	1	1	3	4	2	1	4	1	39
3	3	3	2	2	3	2	3	3	3	3	3	2	2	3	40

3	3	3	2	2	2	2	3	3	3	2	3	3	3	3	40
3	3	3	2	2	2	2	3	3	3	2	3	3	3	3	40
4	4	3	3	3	3	3	3	3	3	2	3	4	3	4	48
2	3	2	2	2	2	4	1	1	3	1	2	3	2	4	34
3	3	3	2	2	2	2	3	3	3	3	3	3	3	3	41
4	3	3	3	3	3	2	3	3	4	1	3	4	3	4	46
3	2	3	1	1	1	2	3	3	2	2	2	3	3	3	34
3	1	3	1	4	3	4	4	4	1	1	2	1	2	1	35
4	4	4	4	4	2	3	4	4	4	3	3	4	2	4	53
3	3	2	1	2	3	3	2	3	2	3	2	3	3	3	38
3	3	3	3	3	3	2	3	3	3	2	3	2	2	3	41
2	2	2	1	4	1	2	4	4	2	2	3	3	3	2	37
4	2	4	3	3	3	3	4	4	1	3	3	2	3	2	44
1	2	1	2	4	2	1	3	2	2	2	3	3	2	3	33
1	1	4	4	4	4	1	4	3	2	1	4	4	4	4	45
4	2	3	3	3	3	3	4	4	3	2	2	2	2	4	44
4	3	4	3	3	3	3	3	2	3	3	3	3	3	3	46
4	4	4	1	4	1	2	4	4	4	3	3	3	4	3	48
3	2	3	1	1	1	2	3	3	1	3	3	4	3	4	37
4	4	4	4	4	4	4	4	4	4	4	4	4	4	4	60
1	3	2	1	1	1	1	4	4	1	1	1	2	2	2	27
1	4	1	1	1	1	2	4	4	1	3	3	4	3	2	35
3	3	3	3	3	3	2	4	4	4	3	3	3	4	4	49
2	2	1	1	4	1	1	2	1	4	1	4	1	3	1	32
1	1	1	1	1	1	1	1	1	1	4	1	3	1	2	21
4	3	4	2	2	3	3	3	4	4	2	3	3	3	1	44
4	4	4	4	4	4	1	4	4	4	1	4	4	4	4	54
4	4	4	4	4	4	3	3	4	3	2	3	3	4	4	53
3	3	2	2	1	1	3	2	2	2	2	3	2	3	3	34
4	1	3	3	3	3	2	4	4	1	1	4	1	4	4	42
3	3	3	2	2	3	3	3	3	3	2	3	3	2	3	41
2	2	2	1	1	1	2	1	4	4	2	2	2	3	2	29
4	4	4	2	2	2	2	4	4	2	1	2	3	3	4	43
4	3	3	4	4	4	4	4	3	4	1	4	2	4	4	52
4	3	3	3	3	3	3	3	3	4	3	1	3	4	1	45
4	4	4	4	4	4	4	4	4	4	1	4	2	4	4	55
3	3	3	3	3	3	2	3	3	3	2	3	3	2	3	42
4	4	4	2	1	2	2	4	4	2	2	3	1	2	3	40
4	4	4	3	3	4	4	4	4	4	3	3	3	4	4	55
3	3	3	3	3	3	3	3	3	3	3	3	3	3	3	45
4	4	4	1	2	3	4	4	3	3	2	4	2	4	4	48
3	3	3	2	2	2	2	3	3	3	2	3	2	3	3	39
3	3	3	3	3	3	3	3	3	3	3	3	3	3	2	44
2	2	3	3	3	3	3	3	3	2	3	3	2	3	3	41
4	4	4	4	4	4	4	4	4	4	1	1	4	4	1	51
3	3	3	3	3	3	3	3	3	2	3	3	3	3	3	44
3	3	3	3	3	3	3	3	2	2	3	3	3	3	3	43
4	4	3	3	3	3	3	3	3	3	2	3	3	3	4	47
2	2	2	2	2	2	2	2	2	2	2	2	2	2	3	31
4	3	4	4	4	4	4	4	4	4	3	4	4	2	4	56

4	3	3	4	1	3	3	3	4	4	3	4	3	2	4	48
4	4	3	2	2	3	3	3	4	3	3	3	3	3	4	47
3	3	3	1	1	3	3	3	4	3	3	3	3	3	3	42
4	4	4	4	4	4	4	4	4	4	1	4	2	4	4	55
4	4	4	4	4	4	4	4	4	4	1	4	4	4	4	57
2	2	2	2	2	2	2	2	3	2	2	3	2	3	2	33
2	3	2	2	2	1	2	3	3	3	2	3	3	2	3	36
2	2	2	2	2	3	2	3	3	3	3	3	3	2	3	38
1	2	3	2	2	2	1	3	3	3	2	3	3	3	4	37
2	2	2	2	2	2	2	3	3	2	2	3	2	3	4	36
1	1	1	2	4	2	1	4	4	4	1	3	2	4	4	38
3	4	3	2	2	2	3	3	4	1	3	3	4	2	4	43
4	1	4	4	4	4	1	4	4	4	2	4	1	4	4	49
2	3	2	2	2	2	2	3	2	3	2	3	4	3	2	37
2	2	2	2	2	2	2	3	2	2	2	2	2	2	2	31
4	4	4	4	4	4	4	4	4	4	1	4	2	4	4	55
2	2	2	2	2	2	3	4	4	2	3	3	2	3	4	40
4	4	4	4	1	1	4	3	4	4	1	4	2	1	1	42
4	4	3	2	3	2	2	3	3	2	2	3	3	3	3	42
4	3	3	2	3	2	3	2	1	4	2	4	4	2	4	43
4	4	4	4	1	1	1	4	4	4	1	4	2	4	4	46
4	2	3	2	3	2	2	2	4	2	2	2	2	4	2	38
3	3	3	4	4	2	1	2	3	2	3	3	2	3	2	40
1	2	3	2	3	2	2	2	4	2	2	2	2	4	2	35
2	2	2	4	2	1	1	2	2	2	4	2	2	1	2	31
4	2	3	2	3	2	2	2	4	2	2	2	2	4	4	40
2	1	3	3	2	3	2	4	4	3	4	4	1	3	3	42
1	2	2	1	1	1	1	2	2	2	2	2	2	2	2	25
3	4	3	2	2	2	1	3	3	3	1	4	3	1	3	38
4	4	4	3	3	4	1	3	3	3	1	3	4	3	3	46
3	3	3	3	3	3	3	3	3	2	3	3	3	3	3	44
1	1	3	3	3	4	1	3	3	2	3	2	2	3	3	37
1	4	4	4	4	4	2	4	4	4	2	4	4	4	4	53
1	4	4	4	4	4	2	3	4	1	1	2	4	4	4	46
3	3	2	2	2	2	3	3	3	2	3	3	3	2	2	38
3	3	3	3	3	3	4	3	3	2	2	3	3	3	4	45
3	4	2	2	1	2	2	3	2	2	2	3	3	3	2	36
3	3	3	3	2	2	2	3	3	2	2	2	2	4	3	39
3	4	3	3	3	3	1	3	3	3	1	4	3	1	3	41
3	3	3	3	2	3	3	3	3	3	3	3	2	3	3	43
3	3	3	3	3	3	3	3	3	3	3	3	2	3	3	44
3	3	3	3	1	1	3	3	3	3	3	3	2	3	3	40
3	3	4	4	4	4	4	4	4	4	4	4	1	4	3	54
4	4	4	4	4	4	4	4	4	4	4	4	1	4	4	57
2	2	2	2	2	2	2	2	2	2	3	2	2	2	2	31
4	4	4	3	4	3	3	4	4	3	1	4	2	4	4	51
2	4	3	3	3	3	3	3	4	2	2	2	2	4	4	44
3	3	3	3	2	3	3	4	4	3	3	4	3	3	3	47
3	3	3	3	2	3	3	4	4	3	2	2	2	2	4	43
3	2	4	2	2	2	3	3	4	2	3	4	3	3	4	44

4	4	3	2	3	2	3	3	4	3	2	2	3	3	4	45
3	4	3	3	3	4	3	3	3	4	3	3	4	4	4	51
2	2	2	2	2	2	2	2	2	2	2	2	2	2	2	30
4	4	4	3	1	3	3	3	4	3	3	3	2	3	4	47
3	3	3	4	4	3	4	3	4	3	3	3	2	3	3	48
3	2	3	4	4	3	3	3	3	2	2	3	2	3	4	44
2	2	3	1	4	2	2	1	4	4	2	2	2	2	3	36
4	3	4	3	3	3	2	4	4	4	3	4	4	3	3	51
3	4	3	3	3	3	3	3	4	4	4	3	3	4	3	50
4	4	4	1	4	1	2	4	4	4	3	3	3	4	3	48
4	4	3	2	2	3	3	4	4	2	2	4	3	1	4	45
3	4	3	3	3	3	3	4	4	4	3	3	4	4	3	51
3	3	3	2	2	3	2	3	3	3	2	3	3	3	4	42
3	3	3	2	2	3	2	3	3	3	2	3	3	3	3	41
3	2	3	3	3	3	3	3	3	3	3	3	2	3	3	43
4	4	4	3	1	3	3	3	4	3	3	3	2	3	4	47
4	4	3	3	3	3	2	3	3	3	2	2	3	3	4	45
3	3	3	1	2	2	4	4	4	4	4	4	3	1	3	45
4	4	4	4	4	4	4	4	4	4	4	4	4	4	4	60
4	4	1	1	2	2	3	1	1	3	2	2	4	2	4	36
4	4	4	4	4	4	4	2	4	4	4	4	4	4	3	57
1	4	4	1	1	1	1	4	4	4	4	4	4	4	4	45
4	3	1	1	1	1	4	1	1	4	1	1	4	1	4	32
4	4	4	4	4	4	4	4	4	1	4	4	4	4	4	57
4	4	4	4	4	4	4	4	4	4	4	4	4	4	4	60
3	4	4	3	3	3	3	4	4	4	3	3	4	3	3	51
3	4	4	3	3	3	3	1	4	3	3	3	4	3	3	47
4	4	4	4	4	4	4	4	4	4	4	4	4	4	4	60
4	4	4	4	4	4	4	4	4	4	4	4	4	4	4	60
4	4	3	3	3	3	3	3	3	4	1	3	4	3	4	48
4	4	3	3	3	3	3	3	3	3	2	3	4	4	4	49
4	4	3	3	3	3	3	3	3	4	2	3	4	3	4	49
4	3	4	4	4	4	4	3	4	3	2	3	3	4	3	52
2	3	2	2	2	2	3	3	2	2	2	4	2	2	3	36
2	2	2	2	3	2	2	2	3	2	2	2	2	2	2	32
3	3	3	3	3	4	3	3	3	4	4	4	3	3	4	50
4	4	3	3	3	3	3	3	3	4	4	3	3	3	4	50
3	4	3	3	3	3	3	4	3	4	3	3	4	3	3	49
3	3	4	1	4	4	4	3	4	3	2	4	2	3	3	47
3	3	3	3	3	3	3	3	3	3	2	3	2	3	3	43
3	3	4	2	2	2	2	3	4	3	2	4	2	3	3	42
3	3	3	3	3	4	4	3	3	4	3	3	4	3	4	50
3	3	3	3	3	3	4	3	3	4	4	3	3	3	4	49
4	4	3	3	3	3	3	4	3	4	3	3	4	3	4	51
4	3	3	3	4	3	1	3	3	4	3	3	1	3	4	45
3	3	3	3	3	3	3	3	3	3	3	3	3	3	4	46
3	3	3	3	3	3	2	3	3	4	2	4	2	3	3	44
2	4	2	2	2	2	2	3	3	2	2	3	4	3	3	39
2	2	2	2	2	2	2	3	3	3	2	3	3	3	3	37
4	4	3	3	3	3	3	3	4	3	3	2	3	4	4	50

3	3	2	2	2	2	2	2	3	2	2	3	2	3	3	36
4	4	4	4	4	4	4	4	3	4	4	4	4	4	4	59
3	3	3	2	2	2	2	2	3	2	2	2	3	2	3	38
3	3	3	3	2	2	2	2	3	3	2	2	3	2	3	39
3	3	3	3	2	2	3	3	3	2	2	3	2	3	3	40
3	3	3	3	3	3	3	3	3	3	2	2	3	2	2	41
3	3	3	3	3	3	3	3	3	2	2	3	2	2	3	41
3	3	4	3	3	3	3	3	3	3	2	2	3	2	3	43
4	4	4	4	4	4	4	4	4	4	4	4	4	4	4	59
4	4	4	4	4	4	4	4	4	4	4	4	4	4	4	60
4	4	4	4	4	4	4	4	4	4	4	4	4	4	4	60
4	4	4	4	4	4	4	4	4	4	4	4	4	4	4	59
4	2	2	2	2	2	2	2	3	3	4	2	3	4	3	40
4	2	4	4	3	3	3	3	4	4	4	2	3	2	2	47
4	4	4	4	4	4	4	4	4	4	4	4	4	4	4	59
4	4	4	4	4	4	1	1	4	1	1	4	1	1	4	42
1	1	1	1	1	1	1	1	4	1	2	1	1	1	3	21
1	1	1	1	1	1	1	4	2	2	1	1	1	1	2	21
4	4	4	4	1	4	4	1	4	3	1	2	2	3	4	42
4	4	4	4	4	4	4	4	1	2	2	2	3	1	3	46
3	3	2	3	3	3	2	3	2	2	3	2	2	3	3	39
3	4	3	3	3	3	3	2	3	4	4	3	3	4	3	48
1	2	3	3	3	3	3	2	3	3	3	3	3	2	4	42
2	2	3	3	3	3	2	3	3	3	2	3	3	2	3	41
3	3	3	3	3	3	2	2	3	3	3	2	2	3	3	41
2	2	2	2	2	2	2	2	3	3	2	1	4	3	3	37
4	3	3	2	2	2	2	2	3	3	3	2	3	3	3	42
4	4	1	1	2	1	4	1	1	1	4	1	1	4	1	34
3	3	3	2	2	2	3	3	3	3	2	4	3	3	3	42
4	4	4	4	4	4	4	4	4	4	4	4	4	4	4	59
4	3	4	4	4	4	4	1	4	4		1	4	1	1	42
2	2	2	2	2	2	2	2	3	3	2	1	4	3	3	37
4	4	1	1	2	1	4	1	1	1	4	1	1	4	1	34
4	4	4	4	4	4	4	4	4	4	4	4	4	4	4	59
4	4	4	4	4	4	4	4	4	4	4	4	4	4	4	59
4	2	3	3	3	4	4	4	4	4	2	2	1	4	3	47
3	3	3	3	3	3	3	2	3	4	2	3	3	2	3	43
3	3	3	3	3	3	3	3	3	3	3	3	3	3	3	45
3	3	3	3	3	3	3	3	3	3	3	3	3	3	3	45
3	3	3	3	3	3	3	3	3	3	3	3	3	3	3	45
2	2	2	2	2	2	3	3	3	3	3	3	2	3	3	39
3	3	3	3	3	3	3	3	3	3	3	2	3	2	4	44
3	4	3	3	3	3	3	3	3	3	3	2	3	3	4	47
3	3	3	2	2	3	2	2	2	3	3	2	3	3	3	39
2	3	3	2	2	3	3	3	2	3	3	4	3	2	2	40
3	3	3	3	3	3	3	2	3	3	2	3	3	2	3	41
3	3	1	1	1	2	4	2	1	3	2	2	3	2	3	33
3	3	3	2	2	4	1	3	3	2	3	3	3	3	4	42
2	4	3	2	2	2	2	3	1	4	1	3	4	1	4	38
3	3	2	1	1	2	2	2	2	3	3	3	3	3	3	37

3	3	3	3	3	3	3	3	4	3	1	4	3	3	4	46
3	3	3	3	3	3	3	3	3	3	3	3	3	3	3	45
2	2	2	2	2	2	3	2	3	3	3	3	3	3	3	38
2	2	2	2	2	2	2	2	2	2	2	2	2	2	2	30
4	4	3	3	1	3	3	3	3	3	3	3	3	3	3	45
3	4	2	1	1	1	3	2	3	2	3	2	2	3	3	35
2	2	2	2	2	2	2	2	2	2	3	3	2	2	2	32
3	3	3	3	3	3	3	3	3	3	3	2	2	3	3	43
3	3	2	3	3	3	2	3	3	2	3	2	2	3	3	40
2	2	2	2	2	2	2	2	2	2	2	2	2	2	2	30
3	3	3	3	3	3	3	3	3	3	3	3	3	3	3	45
3	3	3	3	3	3	3	3	2	3	3	3	3	3	3	44
2	2	2	2	2	2	2	2	3	2	2	2	2	2	3	32
3	3	3	3	2	3	3	3	3	3	3	3	3	3	3	44
3	2	3	3	3	3	2	3	1	2	3	3	2	3	3	39
2	2	2	2	2	2	2	2	2	2	3	2	2	2	2	31
4	4	4	4	2	3	4	3	4	2	1	2	4	3	3	47
3	3	1	2	4	3	2	1	3	4	2	4	2	3	4	41
4	4	4	3	4	4	4	1	4	4	2	3	3	2	3	49
3	2	2	3	2	3	4	3	4	1	2	2	3	3	3	40
2	2	2	2	2	3	4	3	3	3	3	3	2	3	3	40
4	1	4	3	3	3	2	3	3	2	3	3	4	3	4	45
3	2	3	2	1	1	2	3	2	3	2	2	3	2	3	34
3	3	2	2	2	2	1	3	4	3	2	2	2	2	3	36
2	2	1	2	1	1	2	2	3	2	1	3	2	2	4	30
3	3	2	2	2	2	3	2	2	3	2	2	3	2	3	36
1	1	2	2	2	2	3	3	3	3	2	3	3	3	3	36
3	3	3	2	2	2	2	3	3	3	3	3	3	3	3	41
1	1	4	4	4	4	1	4	4	1	4	4	1	4	1	42
2	2	1	1	2	1	2	1	1	3	2	2	2	1	3	27
4	4	4	2	2	2	3	4	4	4	4	4	1	4	4	50
1	1	2	1	2	2	1	3	2	4	1	3	2	2	3	30
4	4	4	1	1	1	4	4	4	4	1	1	1	4	4	42
3	3	3	2	2	1	1	2	3	2	2	3	2	2	3	34
4	3	3	3	1	3	4	3	3	4	1	3	2	3	3	43
2	2	2	2	1	2	2	2	2	2	2	3	3	3	3	33
1	2	2	2	2	2	3	3	3	3	1	2	2	2	3	33
3	3	4	2	2	2	3	3	3	3	1	2	2	3	3	39
1	4	4	4	1	1	1	3	4	4	1	4	2	1	2	37
3	3	3	3	3	3	3	3	3	3	2	3	3	3	3	44
2	2	2	2	2	2	2	2	2	2	3	3	2	2	2	32
3	3	3	3	4	3	2	1	2	3	2	2	3	2	4	40
3	3	3	1	2	1	1	2	2	3	1	3	3	3	2	33
4	3	3	2	2	2	2	3	2	2	2	2	2	2	3	36
1	2	4	4	3	3	2	3	1	3	3	3	2	3	2	39
4	3	3	2	2	3	2	3	3	3	2	3	2	3	3	41
3	2	3	2	1	2	2	3	3	3	1	3	2	2	3	35
3	3	3	2	3	2	2	1	1	3	2	2	3	3	3	36
4	4	4	4	4	4	4	4	4	4	1	4	1	4	4	54
4	4	3	3	2	3	3	3	3	4	2	3	3	3	3	46

4	4	4	4	3	1	1	4	4	4	1	4	2	3	4	47
3	1	3	3	3	3	3	3	3	3	3	3	3	3	3	43
3	4	3	3	3	1	3	3	3	3	3	3	3	3	3	44
3	4	4	3	3	3	3	3	3	3	3	3	3	3	3	47
3	3	3	3	3	3	3	3	3	3	3	3	3	3	3	45
3	2	3	2	2	2	2	3	3	3	2	3	3	3	3	39
3	4	3	4	3	3	2	3	3	3	3	3	3	3	3	46
3	3	3	3	3	3	3	3	3	3	3	3	3	3	3	45
3	3	3	3	3	3	4	3	4	3	3	3	3	3	3	47
4	4	3	2	2	2	3	3	3	3	3	3	3	3	3	44
3	3	3	3	3	3	3	3	3	3	3	3	3	3	3	45



### 3. Subjective well-being

ITEM 4	ITEM 5	ITEM 6	ITEM 7	ITEM 8	ITEM 9	ITEM 10	ITEM 11	ITEM 12	ITEM 13	ITEM 14	ITEM 15	ITEM 1	ITEM 2	ITEM 3	ITEM 21	ITEM 22	ITEM 23	ITEM 24	ITEM 16	ITEM 17	ITEM 18	ITEM 19	ITEM 20	AL SCORE
1	3	3	3	3	3	3	3	3	3	3	4	3	3	3	3	3	3	4	3	3	4	3	4	74
1	4	4	4	4	4	4	4	4	4	4	4	4	4	4	4	4	4	4	4	4	4	4	4	93
2	3	4	4	4	2	3	2	3	3	3	4	3	3	3	3	3	4	2	3	4	3	3	3	73
4	4	4	3	3	4	3	3	4	3	4	4	4	3	3	4	4	3	4	3	3	4	3	3	84
3	4	4	4	4	4	4	4	4	4	4	4	4	4	4	4	4	4	4	4	4	4	3	4	94
3	3	1	2	4	4	4	4	4	4	4	4	4	4	4	2	2	3	4	2	3	3	3	2	77
3	3	3	3	3	3	3	3	3	3	3	3	3	2	3	3	3	4	3	3	3	3	3	3	72
3	3	3	3	3	3	4	4	3	3	4	4	4	4	3	3	3	3	4	4	3	3	4	2	80
3	3	3	3	3	3	3	3	3	4	3	3	4	4	4	4	4	3	4	4	3	3	3	3	80
4	4	3	2	3	4	3	3	3	3	3	4	4	3	3	3	3	4	3	3	3	3	2	3	76
4	4	3	4	4	4	4	4	4	4	4	4	4	4	4	4	4	4	4	4	4	4	4	4	95
2	3	3	3	3	3	3	3	3	3	2	3	3	2	3	3	3	3	3	3	3	3	3	3	69
4	4	3	4	3	3	4	3	3	3	3	3	3	3	4	3	3	4	3	3	3	3	3	4	79
4	4	4	4	4	4	4	4	4	4	4	4	4	4	4	4	4	4	4	4	4	4	4	4	96
3	3	4	3	3	4	3	3	4	3	3	4	4	3	3	4	3	3	4	3	4	4	3	4	82
4	4	4	4	4	4	4	4	4	4	4	4	4	4	4	4	4	4	4	4	4	4	4	4	96
3	3	3	3	3	3	3	3	3	3	3	3	3	3	3	3	3	3	3	3	3	3	3	3	72
4	3	3	3	3	4	3	3	3	3	4	3	3	3	3	3	3	3	3	3	3	3	3	4	76
2	3	3	3	3	3	3	3	3	3	3	3	3	3	3	3	3	3	3	3	3	2	3	3	70
3	3	3	3	3	3	3	3	3	3	3	2	4	2	3	4	4	3	3	4	3	3	4	1	73
4	4	4	2	4	4	4	4	4	4	4	4	4	4	4	4	4	4	4	4	4	4	4	1	91
3	4	4	3	3	4	4	3	4	4	4	4	4	3	4	4	4	4	4	4	4	4	4	4	90
3	3	3	3	3	3	3	3	3	3	3	3	3	2	3	3	3	3	3	3	3	3	3	3	71
4	4	4	4	4	4	4	4	4	4	4	4	4	4	4	4	4	4	4	4	4	4	4	4	96
3	3	3	3	3	3	3	3	3	3	3	3	3	3	3	3	3	3	3	3	3	4	4	4	76
3	4	3	4	3	4	4	3	4	3	3	4	4	4	3	3	3	4	3	3	2	3	4	2	80
1	3	3	3	3	3	3	3	3	3	3	3	3	3	3	3	3	4	4	4	4	4	4	4	77
3	4	3	3	3	3	3	3	3	3	3	3	4	3	3	3	3	3	3	3	4	3	3	3	75
4	4	4	4	4	4	4	4	4	4	4	4	4	4	4	4	4	3	4	4	4	4	4	4	95
4	3	3	3	3	4	3	3	3	3	3	4	3	3	3	3	3	3	3	3	3	3	3	3	75
3	3	3	3	3	4	3	3	4	3	3	4	4	3	4	3	4	4	3	4	3	4	3	2	80
4	4	4	4	4	4	3	4	4	4	4	3	3	4	3	4	4	4	3	3	4	4	4	4	90
4	4	4	3	4	4	3	4	4	4	4	3	3	3	4	4	4	4	4	4	4	4	3	4	90
4	4	3	4	4	3	4	3	4	3	4	4	4	4	4	4	4	3	3	3	3	3	3	3	86
2	4	4	3	2	3	3	3	2	3	3	3	3	2	3	3	3	2	3	3	3	3	3	3	69
4	4	4	4	3	3	3	4	4	3	4	4	3	3	4	4	4	3	4	4	4	4	4	4	89
4	4	2	4	2	4	4	4	4	4	4	4	4	3	4	4	4	4	4	4	4	4	4	4	91
3	4	4	4	4	4	4	4	4	4	4	4	4	3	4	4	4	4	4	4	4	4	4	2	92
3	4	4	3	3	3	4	3	3	3	4	4	4	3	3	3	3	4	3	4	4	4	4	4	84
3	4	3	4	3	3	3	3	3	3	3	3	3	1	3	3	3	3	3	3	3	3	3	1	70
3	3	4	4	4	3	3	4	3	4	4	4	4	3	3	4	4	3	4	4	4	4	4	3	87
4	4	4	4	4	4	4	4	4	4	4	4	2	2	4	4	4	3	3	3	4	4	1	4	86
3	3	3	1	3	4	3	3	3	2	3	4	4	3	3	3	3	3	3	3	3	3	3	3	72
4	4	4	3	3	3	3	3	3	3	3	3	3	3	3	4	3	3	4	4	4	4	3	4	81
2	4	4	3	3	3	3	3	3	3	3	3	3	2	3	2	3	3	4	4	4	3	3	3	74
3	3	3	3	3	3	3	3	3	3	3	3	3	3	3	3	3	3	3	3	3	3	3	3	72
3	3	3	2	2	4	4	3	4	3	3	3	3	3	3	3	3	3	3	4	3	3	3	2	73
4	4	4	4	4	4	4	4	4	4	4	4	4	1	4	4	4	3	3	3	4	4	1	4	87
3	3	3	3	3	3	4	4	3	4	3	3	3	4	3	3	3	4	4	4	3	3	3	4	80

3	3	3	3	3	4	4	4	3	4	4	3	3	4	4	3	3	3	3	3	3	2	3	3	78
3	3	3	3	3	3	3	4	4	4	4	3	3	4	3	4	4	3	3	4	4	3	3	4	82
3	3	3	3	3	4	4	4	3	4	4	3	3	4	4	3	4	4	3	3	3	3	3	3	80
3	3	3	3	3	3	3	4	4	4	4	3	4	4	3	3	4	3	3	3	3	4	4	3	80
3	3	3	3	3	4	4	4	4	4	4	3	3	3	3	4	4	4	3	3	3	3	3	3	80
4	4	3	2	2	4	4	4	4	4	3	3	3	3	3	4	4	3	3	4	4	4	2	3	79
4	3	3	3	4	4	4	4	3	3	3	3	4	4	3	3	3	4	4	4	4	4	2	4	83
4	4	4	4	4	3	4	4	4	4	3	3	3	3	4	4	4	3	4	4	3	4	4	2	87
4	3	4	4	4	3	4	4	4	4	3	4	4	4	1	3	3	4	4	3	3	3	3	4	83
3	3	2	3	3	3	3	4	3	3	4	3	3	3	3	3	2	3	3	4	3	3	4	4	75
4	3	3	3	3	4	3	3	3	4	4	3	3	4	4	3	3	4	3	4	4	4	4	3	82
3	3	3	3	3	2	3	3	3	3	4	3	4	4	3	4	4	3	3	3	3	4	3	3	78
4	3	3	3	4	3	4	3	4	4	3	3	4	4	3	3	4	4	4	3	3	4	3	4	84
3	3	3	3	4	4	3	4	3	3	4	3	3	3	3	4	3	3	3	3	3	3	4	3	78
4	4	4	4	1	4	4	4	4	2	4	4	4	4	4	4	4	4	3	4	3	4	3	1	85
3	3	3	4	3	3	4	3	3	3	3	3	3	3	3	4	3	3	3	3	3	4	3	2	76
3	3	3	3	3	4	4	3	3	4	3	3	3	3	4	3	3	3	3	3	4	4	4	2	78
4	4	3	4	4	4	3	4	4	4	4	3	4	4	3	4	3	4	3	3	3	4	4	3	87
3	3	3	3	3	3	3	4	4	4	3	3	3	4	3	3	3	4	4	3	3	4	4	4	80
4	4	4	4	4	3	4	4	3	4	3	4	4	3	4	3	3	4	3	4	4	4	3	4	88
4	4	4	4	4	4	3	4	4	4	4	3	3	4	4	4	4	3	4	4	4	4	3	4	91
4	4	4	4	4	4	3	3	3	4	3	4	4	4	3	3	4	4	4	4	4	3	3	2	86
4	3	3	3	3	4	3	2	3	3	3	2	2	2	3	4	4	3	3	4	4	4	4	4	77
4	4	4	4	4	4	3	3	3	3	4	4	4	4	4	3	3	3	3	3	3	4	4	4	87
3	4	4	4	4	4	4	3	3	3	3	4	4	4	3	3	3	4	3	3	3	4	4	4	85
4	4	3	4	3	3	4	3	3	3	3	3	3	4	4	3	4	3	4	4	4	3	4	3	83
4	4	4	4	4	4	4	4	4	4	4	4	4	4	3	4	3	4	3	3	4	4	4	4	91
4	4	4	4	4	4	4	4	4	4	4	4	4	4	4	3	4	3	3	4	4	4	2	3	89
4	3	3	3	3	3	3	3	3	3	3	3	3	3	3	3	3	3	3	3	3	3	3	3	73
4	4	4	4	4	4	4	3	3	3	4	4	4	3	4	4	3	4	4	4	3	3	3	3	87
3	3	3	3	2	3	3	3	2	3	3	3	3	2	3	3	3	2	2	3	3	3	2	2	65
4	4	4	4	4	4	4	4	4	4	4	4	4	4	4	4	4	4	4	4	3	3	4	4	94
4	4	4	4	4	4	4	3	3	3	3	4	3	4	3	4	4	4	3	3	3	4	4	4	87
4	3	3	3	3	3	4	4	4	3	3	3	3	3	3	3	3	4	3	3	3	4	4	4	80
4	4	4	4	4	4	4	4	4	4	4	4	4	4	4	4	4	4	3	4	4	3	4	3	89
4	4	4	4	4	4	4	3	3	3	3	4	3	4	3	4	4	4	3	3	3	4	4	4	87
3	3	3	3	3	3	3	3	3	3	4	4	4	4	4	3	3	4	3	3	3	3	3	2	77
4	3	3	3	3	3	4	3	3	3	3	3	3	4	3	3	3	3	3	3	3	3	3	3	75
4	4	4	4	4	4	4	4	4	4	4	4	4	4	4	4	4	4	4	4	4	4	4	4	96
3	3	3	3	3	3	3	3	3	3	3	3	3	3	3	3	3	3	3	3	3	3	3	3	72
3	4	4	4	4	4	4	4	4	4	4	4	4	4	4	4	4	4	4	4	4	4	4	4	95
3	3	3	3	3	3	3	3	3	3	3	3	3	2	3	3	3	3	3	3	3	3	3	1	69
3	3	3	3	3	3	3	3	3	3	3	3	3	3	3	3	3	3	3	3	3	3	3	3	72
2	3	3	3	3	3	3	3	3	3	3	3	3	3	3	3	3	3	3	3	3	3	3	3	71
2	4	3	3	3	4	4	3	3	3	2	2	3	4	3	3	3	3	3	4	4	3	1	4	74
3	3	2	2	2	3	3	2	3	2	3	3	3	3	2	3	3	3	3	3	3	3	3	3	66
3	3	3	3	3	3	3	3	3	3	3	3	3	3	3	3	3	3	3	3	3	3	3	3	72
4	4	4	4	4	4	3	3	3	4	4	4	3	4	3	3	4	4	4	4	4	3	4	3	87
2	3	3	3	3	3	3	3	3	3	3	3	3	3	3	3	3	3	3	3	3	3	3	3	71
4	4	4	4	4	4	4	4	4	3	3	4	3	4	4	4	4	3	3	4	3	4	4	4	88

4	4	4	4	4	4	4	3	4	3	3	4	3	4	3	4	4	4	3	3	4	4	4	3	88
3	4	4	4	4	4	3	3	3	4	4	4	3	3	3	4	3	3	3	3	3	3	4	4	84
3	4	3	3	3	4	3	3	3	4	4	4	3	3	3	3	3	4	3	3	3	4	4	3	80
4	4	4	4	4	4	3	3	3	4	3	3	3	3	4	4	4	4	3	3	3	3	4	4	86
3	4	4	4	4	4	4	3	3	3	3	4	3	4	3	4	4	4	3	3	3	4	4	4	86
3	4	4	4	4	3	3	3	4	3	4	3	3	3	4	4	3	3	3	4	4	3	3	4	83
3	3	3	3	3	3	3	3	3	3	3	3	3	3	3	4	4	3	3	3	3	3	3	2	73
3	3	3	3	2	3	3	2	3	3	3	3	3	3	3	3	3	3	4	3	3	3	2	3	70
3	4	3	3	3	4	4	4	4	4	4	4	3	3	4	4	4	3	4	4	4	4	4	3	87
3	3	3	3	3	3	3	3	4	4	3	3	3	4	3	4	4	3	4	4	3	3	4	4	81
4	4	4	4	4	4	4	4	4	4	3	3	3	4	3	4	3	4	3	4	3	4	4	3	88
4	4	3	4	3	4	3	3	3	3	4	4	3	3	4	3	4	3	4	4	4	4	4	4	86
4	4	3	3	3	3	3	3	4	3	3	3	3	4	4	3	3	3	3	4	3	3	-	3	75
4	4	4	4	4	4	3	3	3	4	3	3	3	3	4	3	3	4	4	4	4	4	3	4	86
3	3	3	3	3	3	3	3	3	3	3	3	3	3	4	4	3	3	4	3	3	4	-	3	73
4	4	4	4	4	4	3	3	3	4	3	3	3	3	3	4	4	3	3	3	4	4	4	4	85
3	3	3	4	3	4	3	3	4	3	4	3	3	4	3	3	3	3	4	3	4	3	3	4	80
4	4	4	4	4	4	3	4	3	4	4	4	4	4	3	3	4	3	4	3	3	4	4	4	88
3	4	4	3	4	3	3	3	4	3	4	4	3	3	4	3	4	3	4	3	3	4	4	3	82
3	4	4	3	2	3	3	4	3	3	3	4	3	4	3	3	4	3	4	3	3	4	3	4	80
4	4	4	4	4	4	3	3	3	3	3	4	4	4	3	3	3	3	3	3	4	4	4	3	84
4	4	4	4	4	4	3	4	4	4	4	4	3	2	3	3	3	3	3	3	3	4	4	3	83
3	3	3	3	1	3	3	3	3	3	3	3	3	3	3	3	3	3	3	3	3	3	1	1	66
3	4	3	3	3	3	3	3	3	4	3	3	3	3	3	3	3	3	3	3	3	3	3	3	74
3	3	3	3	3	3	3	3	2	3	3	3	4	3	4	3	4	2	3	3	4	3	3	1	72
4	4	4	4	4	4	3	4	4	4	4	4	3	2	3	4	3	3	3	3	4	4	3	3	84
4	4	1	4	4	4	3	4	4	4	4	3	3	4	3	4	4	4	3	4	4	4	3	3	86
4	3	4	4	3	4	4	3	2	3	4	3	4	3	4	4	4	3	4	3	4	4	3	3	84
3	4	4	3	3	4	4	3	3	3	3	3	4	3	3	4	4	3	3	3	4	4	4	3	82
4	3	4	4	3	4	4	3	2	3	4	3	4	3	4	4	3	4	3	4	3	4	3	3	84
3	3	3	3	3	3	3	3	3	3	3	3	3	3	3	3	3	3	3	3	3	3	3	3	72
3	4	4	3	3	4	3	3	3	2	2	3	1	3	3	4	4	4	3	3	3	3	4	4	76
4	4	4	4	3	4	4	3	2	4	4	4	4	4	4	4	4	4	4	4	4	4	4	1	89
4	4	4	4	3	4	4	3	2	4	4	4	4	4	4	4	4	4	4	4	4	4	4	1	89
4	4	3	3	3	3	4	4	4	4	4	3	3	3	4	3	3	3	3	3	3	3	3	3	79
3	3	3	3	3	2	3	3	2	2	2	2	2	2	3	3	3	2	2	2	3	3	3	2	62
2	4	3	4	3	4	3	4	3	4	4	3	3	4	3	4	3	3	4	4	3	3	3	4	82
2	3	3	3	3	3	3	3	3	3	3	3	3	4	4	4	4	3	4	3	3	4	4	4	80
3	4	4	3	3	3	3	4	3	3	3	3	3	4	3	3	3	4	3	3	3	3	4	3	80
3	3	3	3	3	3	3	3	3	3	3	3	3	3	3	3	3	3	3	3	3	3	3	3	72
3	3	3	3	3	4	4	3	4	3	4	3	4	3	3	3	3	3	3	3	3	3	3	3	77
4	4	3	4	3	4	3	3	3	3	3	3	3	4	3	3	3	3	3	3	3	3	3	3	77
4	3	3	3	3	3	3	3	3	3	3	3	3	3	3	3	3	3	4	3	3	4	4	4	79
4	4	3	3	3	3	3	4	4	4	4	3	4	3	4	3	3	4	3	3	3	3	3	3	80
3	3	3	3	3	4	3	3	4	4	4	3	4	3	4	3	3	3	3	3	3	3	3	3	78
4	4	4	4	4	4	3	4	3	3	4	3	4	4	3	3	4	3	4	3	4	4	3	4	88
4	4	3	4	4	4	3	3	3	4	4	3	4	4	3	4	3	3	3	4	3	3	3	4	84
4	4	3	4	4	3	4	3	3	3	4	3	3	4	3	3	3	3	4	3	3	4	3	3	81
2	3	3	3	3	4	4	3	3	3	4	3	3	3	3	3	3	3	3	3	3	4	4	3	76
4	4	4	4	3	3	4	4	3	4	3	3	3	3	4	3	3	4	3	4	3	4	3	4	82

3	4	3	4	2	3	3	3	4	4	4	4	4	3	3	4	3	3	4	4	3	3	4	2	81
3	4	4	4	3	3	3	3	4	4	4	4	4	3	4	3	4	3	3	4	4	4	4	3	86
3	3	2	3	3	3	3	3	4	4	3	3	4	4	3	3	3	3	3	3	3	4	4	3	77
4	4	4	4	4	4	4	3	3	3	3	3	3	3	3	3	4	4	3	4	3	4	4	4	84
4	4	4	4	3	4	4	4	3	3	3	3	3	3	4	3	3	3	4	3	4	3	3	3	82
3	3	3	3	3	3	3	3	3	3	3	3	3	3	4	3	3	4	4	4	4	3	4	4	79
4	4	3	3	4	4	4	4	4	4	4	4	4	4	4	4	4	4	4	4	4	4	4	4	94
3	4	4	4	4	4	4	4	4	4	4	4	4	2	4	4	2	4	4	4	4	4	2	4	89
4	4	4	4	4	4	4	4	4	4	4	4	4	4	4	4	4	4	4	4	4	4	4	3	95
3	3	3	4	3	3	4	3	3	3	3	3	3	3	4	3	3	4	3	3	3	4	3	2	76
3	4	4	4	3	3	4	3	3	4	4	4	4	4	3	3	3	4	3	3	3	4	3	4	84
4	4	4	4	3	4	4	3	4	3	4	3	3	3	4	4	4	4	4	3	3	4	4	3	87
1	4	3	3	3	4	4	3	3	3	4	4	4	3	3	3	4	3	3	4	4	3	3	3	79
4	3	3	3	3	4	3	3	3	3	4	3	3	3	3	4	4	4	3	3	3	3	3	3	77
3	3	3	3	3	4	3	3	4	3	4	4	4	4	4	3	4	3	3	3	3	3	3	3	79
4	3	3	4	3	4	4	3	2	4	4	3	4	4	4	3	4	4	4	3	4	4	4	3	86
3	4	3	3	3	3	4	4	4	4	4	4	4	3	3	3	3	3	4	4	4	4	4	4	86
4	4	4	4	2	4	4	3	3	4	3	3	3	2	4	3	3	4	3	4	4	4	3	4	83
3	3	4	4	4	4	4	4	4	4	4	4	4	4	4	4	4	4	4	4	4	4	4	4	94
4	3	4	4	4	4	4	4	4	4	4	4	4	3	3	4	4	4	4	4	4	4	4	4	93
2	3	4	2	2	3	3	2	3	3	4	3	4	3	3	3	3	4	4	4	4	4	4	4	78
4	4	4	4	4	4	4	4	4	4	4	4	4	4	4	4	4	4	4	4	4	4	4	4	96
2	3	3	4	3	3	3	4	3	3	3	3	3	3	4	4	4	4	3	3	4	3	3	4	80
1	4	4	4	4	4	4	4	4	4	4	4	4	4	4	4	4	4	4	4	4	4	4	4	93
3	4	4	4	4	4	4	4	4	4	4	4	4	4	4	4	4	4	4	4	4	4	4	4	95
4	4	4	4	4	4	4	4	4	4	4	4	4	4	4	4	4	4	4	4	4	4	4	4	96
4	4	4	4	4	4	4	4	4	4	4	4	4	4	4	4	4	4	4	4	4	4	4	4	96
4	4	4	4	4	4	4	4	4	4	4	4	4	4	4	4	4	4	4	4	4	4	4	4	96
2	3	3	3	3	3	3	3	3	3	3	3	3	3	3	3	3	3	4	4	3	2	3	3	73
3	3	3	4	4	4	4	3	3	3	3	3	4	4	3	3	3	3	4	4	4	4	4	3	83
3	4	4	4	3	3	4	4	3	3	3	4	4	4	4	4	3	4	4	4	4	4	2	4	87
4	4	4	4	3	3	3	3	3	3	3	3	4	4	4	4	4	3	4	4	4	4	3	3	85
3	3	3	3	3	3	3	3	3	4	4	3	3	3	3	4	4	3	3	3	3	3	3	3	77
4	3	3	3	4	4	4	4	3	4	3	4	4	4	4	3	3	3	3	4	4	4	3	3	85
3	3	3	3	3	4	4	3	4	3	4	3	4	3	3	3	3	4	4	3	3	4	3	3	81
3	3	3	3	4	4	4	4	4	4	3	4	3	3	3	3	3	3	3	3	3	4	3	3	83
3	3	3	3	3	3	3	3	3	3	3	3	3	3	3	3	3	3	3	3	3	3	3	3	72
4	4	4	3	3	3	3	4	3	4	3	4	3	4	3	3	3	3	3	3	4	4	4	3	83
4	4	4	4	4	4	4	4	4	4	4	4	4	4	4	4	4	4	4	4	4	4	3	4	95
2	3	3	3	3	3	3	3	3	3	3	3	3	3	3	3	3	3	3	3	3	3	3	3	71
3	3	3	3	4	4	4	4	4	3	3	3	3	3	3	4	4	3	3	4	4	4	4	4	85
3	3	3	3	3	4	4	4	3	3	3	4	4	4	3	3	3	3	3	3	3	4	4	4	81
3	3	3	3	3	4	4	4	4	3	4	3	3	3	3	4	4	3	3	3	3	4	4	3	81
3	3	4	3	4	3	4	4	4	3	3	3	4	3	2	3	4	4	3	3	3	3	3	3	79
3	3	3	3	3	3	3	3	4	3	4	4	3	3	4	3	3	4	3	4	3	4	3	4	80
4	3	3	3	3	3	3	3	3	3	4	4	4	3	3	3	4	3	3	3	4	4	3	3	79
3	4	4	3	3	3	4	4	4	3	3	3	4	4	4	3	4	3	3	3	3	4	4	4	84
4	4	4	3	3	3	4	4	4	4	3	3	3	3	4	4	4	3	3	3	4	4	3	3	84
3	4	4	4	3	3	4	4	3	3	4	4	4	3	3	3	3	4	3	3	3	4	4	4	84

4	4	4	4	3	3	3	3	3	3	3	4	4	4	4	3	3	3	3	3	3	4	4	4	3	83	
4	4	4	4	4	4	4	4	4	4	4	4	4	4	4	4	4	4	4	4	4	4	4	4	4	96	
4	4	4	4	3	3	3	3	3	3	3	4	4	4	3	4	4	4	3	3	3	4	4	3	4	84	
4	3	4	3	3	3	3	3	3	4	4	3	4	3	4	3	4	3	3	3	3	4	3	3	3	80	
2	2	3	3	2	2	3	2	2	3	2	3	2	1	2	3	2	3	3	3	3	4	4	3	3	62	
4	3	3	3	3	3	3	3	3	3	3	4	4	3	3	4	4	4	3	3	3	4	4	3	4	81	
4	4	4	4	3	3	3	3	3	3	3	4	4	3	3	4	4	4	3	3	3	3	4	4	3	4	84
4	3	3	3	3	4	4	3	3	3	3	4	4	3	4	3	4	3	3	3	3	3	4	4	3	3	81
4	4	4	4	4	4	3	3	4	4	4	4	3	3	4	4	4	4	4	4	4	4	4	4	4	4	92
1	4	4	4	4	4	4	4	4	4	4	4	4	4	4	4	4	4	4	4	4	4	4	4	4	4	93
4	4	4	4	4	4	4	4	4	4	4	4	4	4	4	4	4	4	4	4	4	4	4	4	4	4	96
4	4	4	4	4	4	4	3	4	4	4	4	4	3	4	4	4	3	4	4	4	4	4	4	4	4	93
3	4	4	4	3	4	4	3	3	3	4	4	3	3	3	4	3	4	4	4	3	3	3	2	3	81	
4	4	4	4	4	3	4	4	3	4	4	4	4	3	4	4	4	3	4	4	4	4	3	4	4	4	91
4	4	4	4	4	4	4	4	4	4	4	4	4	4	4	4	4	4	4	4	4	4	4	4	4	4	96
4	4	4	4	4	4	4	4	4	4	4	4	4	4	4	4	4	4	4	4	4	4	4	4	4	4	96
2	4	4	4	4	4	4	4	4	4	4	4	4	4	4	4	4	4	4	4	4	4	4	4	4	4	94
4	4	4	4	4	4	4	4	4	4	4	4	4	4	4	4	4	4	4	4	4	4	4	4	4	4	96
4	4	4	4	4	4	4	4	4	4	4	4	4	4	4	4	4	4	4	4	3	4	4	4	4	4	95
1	4	4	4	4	4	4	4	4	4	4	4	4	4	3	4	4	4	4	4	4	4	4	4	4	4	92
3	3	3	3	3	3	3	3	3	3	3	3	3	3	3	3	3	3	3	3	3	3	3	3	3	3	72
2	4	4	4	4	4	4	4	4	4	4	4	4	4	4	4	4	4	4	3	4	4	4	4	1	4	90
1	4	4	4	4	4	4	4	4	4	4	4	4	4	4	4	4	4	4	4	4	4	4	4	4	4	93
3	4	4	4	3	4	4	4	3	3	3	4	4	3	3	3	4	3	4	4	4	3	3	2	3	81	
3	3	3	3	3	4	4	4	3	3	3	4	4	4	3	4	4	4	4	4	4	4	4	4	4	4	88
3	4	4	4	4	4	4	4	4	4	4	4	4	4	4	4	4	4	4	4	4	4	4	4	4	4	95
2	3	3	3	3	3	3	3	3	3	3	3	3	4	3	3	3	3	3	3	3	3	3	3	4	3	73
1	4	4	4	4	4	4	4	4	4	4	4	4	4	4	4	4	4	4	4	4	4	4	4	4	4	93
4	4	4	4	4	4	4	4	4	4	4	4	4	4	4	4	4	4	4	4	4	4	4	4	4	4	96
3	3	3	3	3	4	4	4	3	3	3	4	4	4	3	4	4	4	4	4	4	4	4	4	4	4	88
4	4	4	4	4	4	4	4	4	4	4	4	4	4	4	4	4	4	4	4	4	4	4	4	4	4	96
3	4	4	4	4	4	4	4	4	4	4	4	4	4	4	4	4	4	4	3	4	4	4	1	4	91	
1	4	4	4	4	4	4	4	4	4	4	4	4	4	4	4	4	4	4	4	4	4	4	4	4	4	93
4	4	4	4	4	4	4	4	4	4	4	4	4	4	4	4	4	4	4	4	4	4	4	4	4	4	96
3	3	3	3	3	4	4	4	3	3	3	4	4	4	3	4	4	4	4	4	4	4	4	4	4	4	88
2	3	3	3	3	3	3	3	3	3	3	3	3	3	4	3	3	3	3	3	3	3	3	3	4	3	73
2	3	3	3	3	3	3	3	3	3	3	3	3	3	3	3	3	3	3	3	3	3	3	3	3	3	70
2	4	3	3	3	3	3	3	3	3	3	3	3	3	3	3	3	3	3	3	3	3	3	3	3	3	72
2	3	3	3	3	3	3	3	3	3	3	3	3	3	3	3	3	3	3	3	3	3	3	3	3	3	71
2	3	3	3	3	3	3	3	3	3	3	3	3	3	3	3	3	3	3	3	3	3	3	3	3	3	71
2	3	3	3	3	3	3	3	3	3	3	3	3	3	3	3	3	3	3	3	3	3	3	3	3	3	71
2	3	3	3	3	3	3	3	3	3	3	3	3	3	3	3	3	3	3	3	3	3	3	3	3	3	71
3	3	3	3	3	3	3	3	2	3	3	3	3	3	3	3	3	3	3	3	3	4	3	4	4	3	74
3	3	3	3	4	4	3	3	3	3	3	3	3	3	3	3	3	3	2	3	3	3	3	3	3	3	73
3	3	3	3	3	3	3	3	3	3	3	3	3	3	3	3	3	3	3	3	3	3	3	2	3	3	71
3	3	3	3	3	3	3	3	3	3	3	3	3	3	3	3	3	3	3	3	3	3	3	1	3	72	
3	3	3	3	3	3	3	3	3	3	3	3	3	3	3	3	3	3	3	3	3	3	3	3	3	3	72
2	3	3	3	3	3	3	3	3	3	3	3	3	3	3	3	3	3	3	3	3	3	3	3	3	3	71
3	4	4	4	3	3	3	3	3	3	3	3	3	3	3	3	3	3	3	3	3	3	3	3	3	3	75
3	3	3	3	3	3	3	3	3	3	3	3	3	3	3	3	3	3	3	3	3	3	3	3	3	3	75
3	3	4	3	3	3	3	3	3	4	3	3	3	3	3	3	3	3	3	3	3	3	3	1	3	74	

4	4	4	3	3	4	3	3	3	3	3	3	3	3	3	4	4	3	3	3	3	3	3	3	78
3	4	3	3	3	3	3	3	3	3	3	3	3	3	3	3	3	3	3	3	3	3	3	3	73
3	3	3	3	3	3	3	3	3	3	3	3	3	3	3	3	3	3	3	3	3	3	3	3	70
3	4	3	3	3	3	3	3	3	3	3	3	3	3	3	3	3	3	3	3	3	3	1	3	71
4	3	3	3	3	3	3	3	3	3	3	3	3	3	3	3	3	3	3	4	4	4	1	3	74
4	4	4	4	4	4	4	4	4	4	4	4	3	3	4	4	4	3	4	4	4	4	1	3	89
3	3	3	3	3	3	3	3	3	3	3	3	3	3	3	3	3	3	3	3	3	3	3	3	72
3	3	3	3	3	3	3	3	3	3	3	3	3	3	3	3	3	3	3	3	3	3	3	3	72
3	3	3	3	3	3	3	3	3	3	3	3	3	3	3	3	3	3	3	3	3	3	3	3	72
2	2	2	2	2	2	2	2	2	2	2	2	2	2	2	2	2	2	2	2	2	2	2	2	48
3	3	3	3	3	3	3	3	3	3	3	3	3	3	3	3	3	3	3	3	3	3	3	3	72
3	3	3	3	3	3	3	3	3	3	3	3	3	3	3	3	3	3	3	3	3	3	3	3	72
3	3	3	3	3	3	3	3	3	3	3	3	3	3	2	3	3	3	3	3	3	3	3	3	71
3	4	4	4	4	4	4	4	4	4	4	4	4	4	4	4	4	4	4	4	4	4	4	4	95
3	3	3	3	3	3	3	3	3	3	3	3	3	3	3	3	3	3	3	3	3	3	3	3	74
2	3	3	3	3	3	3	3	3	3	3	3	3	3	3	3	3	3	3	3	3	3	3	3	71
2	4	4	2	3	3	4	2	3	3	4	3	4	3	3	3	3	4	2	4	4	4	3	1	75
3	4	4	4	4	4	4	4	4	4	3	3	4	4	4	3	3	4	4	3	4	3	3	4	88
3	3	4	4	4	4	4	4	4	4	4	4	4	4	4	3	4	4	3	4	4	4	2	3	89
3	4	4	4	4	4	4	4	4	4	4	4	4	4	4	4	4	4	4	4	4	3	4	3	92
3	3	3	3	3	3	3	3	3	3	3	3	3	3	3	3	3	3	3	3	3	3	3	3	72
3	4	4	4	4	4	3	3	3	3	3	3	3	3	3	3	3	3	3	3	3	3	3	3	75
3	4	4	3	3	4	3	3	3	3	3	3	4	3	3	3	3	3	3	3	4	3	4	4	79
3	1	4	4	4	4	4	3	3	3	3	3	3	3	3	3	3	3	3	3	3	3	3	3	75
3	4	3	4	3	3	3	3	3	3	3	3	4	4	3	4	3	4	3	3	4	4	4	4	82
3	3	3	3	3	3	3	4	3	3	4	4	4	4	4	4	4	4	4	4	4	2	4	4	85
3	3	3	3	3	3	3	3	3	3	3	3	3	3	3	3	3	3	3	3	3	3	3	3	72
3	3	3	3	3	3	3	3	3	3	3	3	3	2	3	3	3	3	3	3	3	3	3	3	71
4	3	3	3	3	3	3	3	3	3	3	3	3	3	3	3	3	4	4	3	3	4	3	2	76
2	3	3	3	3	3	3	2	3	3	3	3	3	3	4	3	2	3	3	2	3	3	3	2	69
4	4	4	3	3	3	3	3	3	4	3	3	3	3	4	4	3	3	4	3	4	4	4	1	81
3	3	3	3	3	4	3	3	3	3	3	3	3	3	3	3	3	3	4	3	3	4	4	3	77
4	4	4	4	4	4	4	4	4	4	4	4	4	4	4	4	4	4	4	3	3	3	4	1	89
3	4	4	4	4	4	4	4	4	4	4	4	4	4	4	4	4	4	4	4	4	4	4	3	94
3	3	3	3	3	3	3	3	3	3	3	3	3	3	3	3	3	3	3	3	3	3	3	3	72
4	3	3	3	2	3	3	3	3	3	3	3	3	3	3	3	4	3	3	3	4	3	3	4	77
3	3	3	3	3	3	3	3	3	3	3	3	3	3	3	3	3	3	3	2	3	4	3	3	72
3	3	4	3	3	3	3	3	3	3	3	3	3	3	3	3	3	3	3	2	3	4	3	3	73
4	3	4	4	4	4	4	4	4	4	3	4	3	2	3	3	3	4	3	3	4	4	4	3	86
3	3	3	3	3	3	3	3	3	3	3	3	3	3	3	3	3	3	3	3	3	3	2	3	71
4	3	3	3	3	3	4	3	3	2	3	3	3	3	3	3	3	3	3	3	3	3	3	3	73
3	3	3	3	2	3	3	2	3	2	3	3	3	3	3	3	3	3	3	3	3	3	3	3	69
2	4	4	4	4	4	4	4	4	4	4	4	4	4	4	4	4	4	4	4	4	4	4	1	91
3	3	3	3	3	3	3	3	3	3	2	3	3	3	3	3	3	3	3	3	3	3	3	2	69
2	3	2	1	2	2	2	2	3	3	3	3	3	3	3	3	3	3	3	3	3	3	3	3	64
3	4	3	3	3	3	3	3	3	3	3	3	3	3	3	3	3	3	3	3	3	3	4	3	74
4	4	4	3	3	4	3	3	3	3	3	3	3	3	4	3	3	4	3	2	4	4	4	3	80
3	3	3	3	3	3	3	2	3	3	3	3	3	2	2	3	3	3	3	3	3	3	2	3	68
4	4	4	4	4	4	4	4	4	4	4	4	4	4	4	4	4	4	4	4	4	4	4	1	93
3	4	3	3	4	4	4	4	4	4	4	4	4	4	3	3	3	3	4	3	3	4	4	3	85

4	4	3	3	4	4	3	4	4	3	3	3	4	4	4	4	4	4	4	4	3	4	4	3	88	
1	3	3	3	4	4	3	3	3	3	3	3	4	3	3	3	3	4	3	3	3	3	4	3	4	76
1	3	3	4	3	3	4	4	3	3	3	3	3	3	4	3	3	3	3	3	3	4	3	3	3	75
2	3	4	4	3	3	3	3	3	3	3	3	4	3	3	3	3	4	3	3	3	3	3	3	3	76
2	4	3	3	3	3	4	3	4	3	3	2	4	4	3	3	3	3	3	3	3	3	4	3	4	79
3	3	3	3	3	3	3	2	3	3	3	2	2	2	2	3	2	2	3	3	3	3	3	3	3	65
3	3	3	4	3	3	3	4	4	3	3	4	4	4	3	3	3	4	4	4	4	4	3	3	4	83
3	3	4	3	4	4	4	3	3	4	3	3	3	3	3	3	4	3	3	3	3	3	4	3	4	80
4	4	3	3	4	3	4	3	4	3	3	4	3	3	4	4	3	3	3	3	3	3	4	3	3	81
1	3	3	4	4	3	4	3	3	3	3	3	3	3	3	3	4	3	3	3	3	3	3	3	3	74
3	4	4	4	3	4	3	3	3	3	3	3	3	3	4	4	4	3	3	3	3	3	3	3	3	79



## 4. Dukungan Keluarga

ITEM 1	ITEM 2	ITEM 3	ITEM 4	ITEM 5	ITEM 6	ITEM 7	ITEM 8	ITEM 9	ITEM 10	ITEM 11	ITEM 12	ITEM 13	ITEM 14	ITEM 15	ITEM 16	ITEM 17	ITEM 18	ITEM 19	ITEM 20	DIRE FAMILI
4	4	4	4	3	4	4	4	4	4	3	3	4	4	4	3	3	4	4	4	75
4	4	4	4	4	3	4	4	4	4	4	4	4	4	4	4	4	4	4	4	79
4	4	3	2	4	3	2	2	3	1	3	4	4	4	4	4	4	4	3	3	65
4	4	3	3	4	4	4	3	3	3	3	3	3	3	4	4	4	4	4	3	70
4	4	4	4	4	4	4	4	4	4	4	4	4	4	4	4	4	4	4	4	80
2	2	1	1	2	2	1	1	1	1	1	2	2	2	2	2	1	2	2	2	32
4	4	4	3	4	4	4	3	3	4	4	4	4	4	3	4	3	4	4	4	75
4	4	2	2	4	4	1	4	4	1	4	3	4	4	4	3	3	3	4	4	66
4	4	4	3	3	4	2	4	4	4	4	4	4	4	4	4	4	4	4	4	76
4	4	4	3	4	4	3	3	3	2	3	4	3	3	2	4	1	3	4	4	65
4	4	4	4	4	4	4	4	4	4	4	4	4	4	4	4	4	4	4	4	80
4	4	4	4	4	3	3	3	3	3	3	3	3	3	3	2	3	3	4	4	66
4	4	1	1	2	4	4	4	4	4	4	4	4	4	4	4	4	4	4	4	72
4	4	3	4	4	4	4	4	4	4	4	4	4	4	4	4	4	4	4	4	79
4	4	4	4	4	4	4	4	4	4	4	4	4	4	4	4	4	4	4	4	80
4	4	4	4	4	3	4	4	4	4	4	4	4	4	4	4	4	2	4	4	77
4	4	4	4	3	3	3	3	3	3	3	2	2	2	2	2	2	2	3	3	57
4	4	4	3	4	4	3	4	3	4	3	3	3	3	3	4	4	4	4	3	71
2	2	2	3	3	2	2	2	2	3	2	3	3	3	2	3	3	3	3	3	51
4	4	4	4	4	4	4	3	4	2	4	3	4	3	4	4	3	4	4	4	74
4	4	4	4	4	4	4	4	4	4	4	4	4	4	4	4	4	4	4	4	80
4	4	4	4	4	4	4	4	4	4	4	4	4	4	3	3	4	4	4	4	78
4	3	2	3	4	3	3	3	3	3	3	3	3	3	3	3	3	3	3	3	61
4	4	3	3	3	4	4	4	4	4	4	4	3	4	3	4	4	3	4	4	74
4	4	3	3	3	3	3	3	3	3	3	4	4	4	4	4	4	4	4	4	71
3	3	3	4	4	1	2	3	2	1	2	4	3	3	4	4	4	4	4	4	62
4	4	4	4	4	4	4	4	4	4	4	4	4	4	4	4	4	4	4	4	80
4	4	4	4	4	4	3	4	4	4	4	4	4	4	4	4	4	4	4	4	79
4	4	2	2	1	2	1	3	2	1	4	4	4	4	2	2	4	3	4	4	55
4	3	3	4	3	4	3	4	3	2	3	3	3	3	3	3	3	3	4	3	64
4	4	3	3	3	3	3	3	3	3	4	3	3	3	3	3	4	3	4	4	66
4	4	3	4	4	4	3	4	4	4	4	4	4	4	4	4	4	4	4	4	78
4	4	3	4	3	4	3	3	4	4	4	4	4	4	4	4	4	4	4	4	76
4	4	3	4	3	4	3	4	4	4	4	4	4	4	4	4	4	4	4	4	77
4	4	4	4	4	4	4	3	3	4	4	4	4	4	4	4	4	4	4	4	78
4	4	4	3	4	4	4	3	3	4	4	4	4	4	4	4	3	3	4	4	75
4	4	3	4	4	3	4	4	4	4	4	4	4	4	4	4	4	4	4	4	78
4	4	4	4	4	4	4	4	2	4	4	4	4	4	4	4	4	4	4	4	78
4	4	4	4	4	4	4	3	3	3	4	4	4	4	4	3	3	3	4	4	74
4	4	1	1	1	1	1	1	1	1	1	1	1	1	1	1	1	1	3	3	30
4	4	4	4	4	4	4	4	4	3	3	4	4	4	4	4	3	3	4	4	77
4	4	4	4	4	2	4	2	4	4	4	4	4	3	4	3	3	4	4	4	73
4	4	2	3	1	1	3	3	3	1	2	3	3	3	2	3	3	3	3	4	54
4	4	4	4	4	3	3	2	3	4	4	4	4	4	4	4	4	2	3	3	71
4	4	3	3	4	2	4	4	1	3	4	4	4	4	4	4	2	4	4	4	70
3	4	4	4	4	4	4	3	4	4	4	4	4	4	4	4	4	3	3	3	76
4	4	3	4	2	2	1	3	3	3	3	4	4	4	3	3	4	4	4	4	65
4	4	4	4	4	4	4	4	4	4	4	4	4	4	4	4	4	4	4	4	80
4	4	4	4	3	1	3	3	3	3	4	3	4	4	4	3	4	4	4	4	70

4	4	4	3	3	3	3	4	4	4	4	3	3	4	4	3	4	4	4	4	73
4	4	3	3	4	3	3	4	3	3	3	4	3	4	3	3	3	3	3	4	67
4	4	3	3	4	4	4	4	4	4	3	3	3	3	4	4	4	4	4	4	73
3	3	3	3	4	4	4	4	4	3	3	3	3	4	4	4	3	4	3	4	70
4	4	4	4	4	3	3	3	3	4	3	4	3	4	4	3	3	4	3	3	70
3	3	3	4	4	4	4	4	3	3	4	4	3	4	4	4	3	3	3	4	70
4	4	4	4	3	3	3	3	4	4	4	3	3	4	4	4	3	3	3	3	69
4	4	2	4	2	4	1	4	4	2	2	4	4	4	4	4	3	3	4	4	67
3	4	4	4	4	3	3	3	3	4	3	3	4	4	3	3	4	4	4	4	71
3	3	2	3	3	2	3	2	3	2	3	3	3	3	3	4	3	3	3	3	57
3	3	3	4	3	4	4	3	3	3	4	3	3	4	3	3	4	4	3	4	68
4	3	3	3	4	3	3	3	4	4	3	3	3	4	4	3	3	4	3	4	67
4	4	3	4	3	4	4	3	3	3	4	3	4	3	4	4	4	3	4	3	71
3	3	2	3	2	3	3	3	2	3	3	3	4	3	4	3	4	4	3	4	62
4	4	4	3	4	3	3	2	1	1	1	3	4	4	3	4	4	3	4	3	62
4	3	2	3	2	3	2	3	3	2	3	3	3	3	2	2	3	2	3	3	54
3	4	3	4	4	4	4	4	3	4	3	3	4	4	4	4	3	4	4	4	74
2	2	1	1	1	1	1	2	1	2	2	2	1	1	2	1	1	2	1	2	29
3	3	2	2	2	3	2	3	3	3	3	4	3	4	3	3	4	4	4	3	61
4	4	3	3	3	3	3	3	4	4	4	4	3	3	3	4	4	4	4	4	71
4	4	1	4	4	4	4	3	3	3	3	4	4	3	4	4	3	4	3	4	70
3	4	4	4	4	3	4	3	4	3	4	4	4	4	4	4	3	3	4	4	74
4	4	4	4	3	3	3	4	4	3	4	4	4	4	4	3	4	4	3	4	73
3	3	3	3	3	3	3	4	4	3	3	4	4	4	4	4	3	3	4	4	70
4	4	4	3	3	3	4	4	4	4	4	4	4	3	3	3	4	4	4	4	74
4	3	3	4	3	4	4	4	4	3	4	4	3	4	3	4	3	3	3	4	71
4	4	4	4	4	4	4	4	4	4	4	4	4	4	4	4	4	4	4	4	80
4	4	4	4	4	4	4	1	4	4	4	4	4	4	4	4	4	4	4	3	75
4	4	4	4	4	4	3	4	4	4	4	4	4	4	4	4	4	4	4	4	79
4	4	4	4	4	3	3	4	4	3	3	3	3	3	3	3	3	3	3	4	69
4	4	2	1	3	4	4	4	2	3	3	4	4	3	3	3	3	4	4	4	67
3	3	3	3	3	3	3	3	3	3	3	3	3	3	3	3	3	3	3	3	60
3	3	3	3	3	3	3	3	3	3	3	3	3	3	3	3	3	3	3	3	60
4	4	4	3	3	3	4	4	3	4	3	4	3	4	4	3	3	4	3	4	70
4	4	4	4	4	4	4	4	4	4	4	4	4	4	4	4	4	4	4	4	80
4	4	4	4	4	4	4	4	3	4	3	4	4	4	4	4	4	4	3	3	76
4	4	4	3	3	3	3	3	3	3	3	3	3	3	3	3	3	3	3	3	63
4	4	4	4	4	4	4	4	4	4	4	4	4	4	4	4	4	4	4	4	80
3	3	3	3	3	3	3	3	3	3	3	3	3	3	3	3	3	3	3	3	60
4	4	3	3	3	3	4	4	3	4	3	4	4	4	4	4	4	4	4	4	74
3	3	3	3	3	3	3	3	3	3	3	3	3	3	3	3	3	3	3	3	60
3	3	3	3	3	3	3	3	3	3	3	3	3	3	3	3	3	3	3	3	60
3	3	3	3	3	3	3	3	3	3	3	3	3	3	3	3	3	3	3	3	60
4	4	3	3	3	3	4	3	4	4	4	4	4	4	4	3	3	3	4	4	72
3	3	3	3	3	3	3	3	3	3	3	3	3	3	3	3	3	3	3	3	60
3	3	3	3	3	3	3	3	3	3	3	3	3	3	3	3	3	3	3	3	60
4	4	4	3	3	3	4	4	3	3	3	4	4	4	4	4	4	4	4	4	75
3	3	3	3	3	3	3	3	3	3	3	3	3	3	3	3	3	3	3	3	60
3	3	3	4	4	4	3	4	3	4	4	4	4	3	3	3	4	4	4	3	70

4	3	3	3	4	3	3	3	4	3	3	3	3	4	4	4	3	3	3	4	67
3	3	4	4	3	4	4	3	3	3	4	4	4	3	3	3	3	3	4	4	69
4	4	3	4	4	4	3	4	3	3	4	3	4	4	4	3	4	4	3	4	71
4	4	4	3	3	3	3	4	4	4	3	3	3	4	4	4	4	4	4	4	73
4	4	4	4	4	3	3	3	4	3	3	3	3	3	3	4	4	4	4	4	71
4	4	4	3	3	3	3	4	4	3	3	3	3	4	4	4	4	3	3	4	70
4	4	4	4	3	4	4	3	3	4	4	4	4	4	4	3	3	3	4	4	75
4	4	4	1	3	3	3	4	3	4	3	4	4	4	3	3	3	4	4	4	69
4	4	4	4	3	3	3	3	3	2	3	3	3	3	3	3	3	3	3	3	63
4	4	4	3	3	3	4	4	4	3	3	3	3	3	3	4	3	4	4	4	70
4	4	3	3	3	4	4	4	4	3	3	3	3	3	4	4	4	4	4	4	72
4	3	4	4	4	4	4	3	3	4	3	3	3	4	3	3	3	3	4	3	69
4	4	2	1	4	4	4	3	4	4	4	4	4	4	3	3	3	3	4	4	70
3	3	3	3	3	3	3	3	3	3	3	3	3	3	3	3	3	3	4	4	62
4	3	2	2	3	3	2	2	3	3	3	3	3	3	2	2	2	2	3	3	52
4	4	4	4	4	3	3	3	3	4	4	4	3	3	3	3	4	4	4	4	72
4	3	4	4	3	4	3	4	3	4	3	4	3	4	3	4	3	4	3	4	71
4	3	3	3	4	4	4	3	3	3	4	4	4	4	4	3	3	4	4	4	72
4	4	4	3	3	4	3	3	3	4	4	4	4	3	3	4	3	4	5	4	73
3	3	2	2	3	3	3	2	3	3	2	4	4	4	3	3	3	2	3	4	59
4	3	3	3	4	3	4	4	3	4	3	3	3	3	4	4	4	4	4	4	71
3	3	3	3	4	3	3	3	4	3	3	4	4	4	4	3	3	3	3	3	66
3	4	3	4	4	4	4	2	4	3	3	4	4	4	3	4	4	4	3	4	72
4	4	3	3	3	3	4	3	4	1	4	4	4	4	4	4	3	3	4	4	70
4	4	3	3	2	3	1	3	1	2	3	3	2	3	1	1	2	1	3	3	48
3	3	3	3	4	3	3	3	4	3	3	4	4	4	4	3	3	3	4	4	68
4	3	1	3	2	1	1	4	3	1	1	4	4	1	3	2	2	1	4	4	49
4	4	4	4	4	4	4	4	4	4	4	4	4	4	4	4	4	4	4	4	80
4	4	4	4	4	4	4	4	4	4	3	4	4	4	4	2	4	4	4	4	77
4	4	4	4	4	4	4	4	4	3	3	4	4	4	3	4	4	3	4	4	76
3	3	3	3	3	3	3	3	3	3	3	3	3	3	3	3	3	3	3	3	60
3	3	2	3	3	2	1	1	2	3	3	3	1	2	3	3	2	2	3	3	48
4	4	3	2	2	3	3	3	3	2	3	4	4	4	3	3	1	2	4	3	60
4	4	3	2	2	3	3	3	3	2	3	4	4	4	3	3	1	2	4	4	61
4	4	4	4	4	4	4	3	3	3	3	4	3	3	4	3	3	4	4	4	71
4	4	3	1	4	1	4	4	4	4	3	4	1	4	3	2	1	4	4	4	63
4	4	2	3	3	4	3	4	3	2	2	3	2	3	2	3	2	2	3	2	56
4	4	3	4	4	4	4	3	4	4	4	4	3	3	4	3	3	3	4	4	73
4	4	4	4	4	4	4	4	4	4	3	4	4	4	2	4	4	4	4	4	77
4	4	2	4	4	4	4	4	4	4	4	4	1	4	1	3	3	3	4	4	69
3	3	3	3	3	3	3	4	4	3	4	3	4	3	3	3	3	3	3	3	64
3	3	3	4	4	4	3	4	3	3	3	3	3	4	4	3	3	3	3	3	66
3	3	3	3	4	3	4	3	3	3	4	4	4	3	3	3	3	3	3	3	65
4	3	4	4	3	4	4	4	4	4	4	4	4	4	4	4	4	4	4	4	78
3	3	3	3	4	3	4	3	3	3	4	4	4	3	4	3	4	4	4	4	70
4	4	4	3	3	3	4	3	4	3	4	4	3	3	4	4	4	4	3	3	71
4	4	4	3	3	3	3	4	4	4	4	3	3	3	4	3	4	3	4	4	71
4	4	4	2	3	3	3	4	4	3	3	3	3	4	3	3	3	2	4	3	65
4	3	3	3	4	4	3	4	4	4	3	3	4	4	3	3	4	4	4	3	71
4	3	3	4	4	4	4	4	4	3	4	3	4	4	4	4	3	3	3	3	73

4	4	4	4	3	3	3	3	4	4	4	4	4	4	3	3	3	3	4	4	72
4	4	3	3	3	3	4	4	4	4	3	3	3	3	3	3	3	4	4	4	69
2	3	2	2	2	2	2	2	2	2	2	3	3	3	3	3	3	3	3	3	50
3	3	3	4	4	3	4	3	4	4	3	3	3	3	3	3	3	3	3	4	66
4	4	4	4	4	4	3	4	4	4	4	4	4	4	4	4	4	4	4	4	79
3	3	3	3	3	3	3	3	3	3	3	3	3	3	3	3	3	3	3	3	60
4	4	4	4	4	4	4	4	4	4	4	4	4	4	4	4	4	4	4	4	80
4	4	4	4	4	4	4	4	4	4	4	4	4	4	4	4	4	4	4	4	80
4	3	4	4	4	4	4	4	4	4	4	4	4	4	4	4	4	4	4	4	79
4	4	3	4	3	4	4	3	3	3	4	3	4	3	4	4	4	3	4	3	71
3	4	4	4	4	3	3	3	4	4	3	4	3	4	4	4	3	4	3	4	70
4	4	3	4	4	4	4	4	3	4	3	4	3	3	3	4	4	4	4	3	73
4	3	3	3	4	4	4	4	3	3	4	4	4	3	3	3	4	3	4	4	71
3	3	3	3	3	4	3	3	3	3	3	3	4	3	3	3	4	3	4	3	64
3	4	3	3	4	4	3	3	3	3	4	4	3	4	3	4	4	4	3	4	72
4	4	4	3	4	3	4	3	3	4	3	4	4	4	3	4	4	3	4	3	72
4	4	4	4	4	4	4	3	3	3	3	3	3	4	3	3	3	4	4	3	70
4	4	3	3	2	4	4	4	3	4	4	4	4	4	3	4	4	4	4	4	74
4	4	3	4	4	4	3	4	4	4	4	4	4	4	4	4	4	4	4	4	78
4	4	4	4	4	4	3	4	4	4	4	4	4	4	4	4	4	4	4	4	79
4	4	4	4	4	4	4	4	4	4	4	4	4	4	4	4	4	4	4	4	80
4	4	4	4	4	4	4	4	4	4	4	4	4	4	4	4	4	4	4	4	80
4	4	4	4	4	4	4	4	4	4	4	4	4	4	4	4	4	4	4	4	80
4	4	4	4	4	4	4	4	4	4	4	4	4	4	4	4	4	4	4	4	80
4	4	4	4	4	4	4	4	4	4	4	4	4	4	4	4	4	4	4	4	80
4	4	4	4	4	3	3	3	3	4	4	4	4	4	4	3	3	3	4	3	71
4	4	4	4	4	4	2	2	2	2	2	4	2	2	2	4	4	2	2	2	56
4	4	4	4	4	4	3	3	3	3	3	3	3	3	3	4	4	4	4	3	70
4	4	4	4	4	4	4	4	4	4	4	4	4	4	4	4	4	4	4	4	80
2	2	2	2	2	2	4	4	4	2	2	2	2	2	2	4	4	4	4	4	54
4	4	3	3	3	3	3	4	4	3	3	3	4	4	4	3	3	3	4	4	69
3	3	4	3	3	3	4	3	3	3	4	4	4	4	4	3	3	3	4	4	69
3	3	4	4	4	4	3	3	4	4	4	4	4	4	4	4	4	3	4	4	74
3	3	3	4	4	4	4	4	4	4	4	4	4	3	3	3	3	3	3	3	71
4	4	4	4	4	4	4	4	4	4	4	4	4	4	3	3	3	3	3	3	74
4	3	3	3	3	3	3	3	4	4	3	4	3	3	3	3	3	3	3	3	64
3	3	3	3	3	3	2	2	2	3	3	3	3	3	3	3	3	2	3	3	56
4	4	4	4	3	3	3	4	3	4	3	3	3	4	4	3	3	4	4	3	69
3	3	4	4	4	3	3	3	4	3	4	3	4	3	3	3	3	3	4	4	69
3	3	4	4	3	3	4	4	4	3	3	3	3	3	3	3	3	4	3	3	66
4	4	3	3	4	3	4	3	4	3	3	3	4	3	4	4	4	4	3	3	70
3	3	4	4	4	3	4	3	4	3	4	4	3	4	3	4	3	4	1	4	68
4	4	4	2	2	3	3	3	3	3	3	3	3	3	3	3	3	3	4	4	63
4	4	4	3	3	3	4	4	4	3	3	3	4	4	4	3	3	4	4	4	72
4	4	4	3	3	3	4	3	4	4	4	4	3	3	3	4	4	4	4	3	72
4	4	3	3	3	3	4	4	4	4	3	3	3	4	4	3	3	3	4	3	69



4	4	4	4	3	3	3	4	3	3	3	4	4	4	4	4	4	4	4	4	74
3	3	3	3	3	3	3	3	3	3	3	3	3	3	3	3	3	3	3	3	60
4	4	4	4	4	4	4	4	4	4	4	4	4	4	4	4	4	4	4	4	80
3	3	3	3	3	3	3	3	3	3	3	4	4	4	4	4	4	4	3	3	67
4	4	4	4	4	4	4	4	4	4	4	4	4	4	4	4	4	4	4	4	80
4	4	4	4	4	4	4	4	4	4	4	4	4	4	4	4	4	3	4	4	79
3	3	3	3	3	3	3	3	3	3	3	3	3	3	3	3	3	3	3	3	60
3	3	3	3	3	3	3	3	3	3	3	3	3	3	3	3	3	3	3	3	60
3	3	3	3	3	3	3	3	3	3	3	3	3	3	3	3	3	3	3	3	60
2	2	3	3	3	3	3	3	3	3	3	3	3	3	3	3	3	3	3	3	58
3	3	3	3	3	3	3	3	3	3	3	3	3	3	3	3	3	3	3	3	60
3	3	3	3	3	3	3	3	3	3	3	3	3	3	3	3	3	3	3	3	60
4	3	3	3	3	3	3	3	3	3	3	3	3	3	3	3	3	3	3	3	61
3	3	3	3	3	3	3	3	3	3	3	3	3	3	3	3	3	3	3	3	60
4	4	4	4	4	4	4	4	3	4	4	4	4	4	4	4	4	4	4	4	79
4	4	4	4	4	4	4	4	4	4	4	4	4	4	4	4	4	4	4	4	80
3	3	4	4	2	3	3	3	2	3	4	4	4	4	4	2	4	4	4	4	68
4	4	3	4	3	4	3	4	3	4	3	4	3	4	4	4	4	4	4	4	75
4	4	4	4	4	2	3	1	3	3	2	2	3	4	4	4	2	3	4	3	63
4	4	4	3	4	4	4	4	4	3	3	4	3	4	4	4	4	4	4	4	76
4	4	4	4	4	4	4	4	4	3	4	4	4	4	4	4	4	4	4	4	79
4	4	4	4	4	4	4	4	4	3	4	4	4	4	4	4	4	4	4	4	73
4	4	4	4	4	3	4	3	3	3	4	4	4	4	4	3	4	4	3	4	74
4	4	4	4	4	4	4	4	4	4	4	4	4	4	4	4	4	4	4	4	80
4	4	4	4	4	4	4	3	4	4	4	4	4	4	4	4	4	4	4	4	77
4	4	4	4	4	4	4	4	4	4	4	4	4	4	4	3	4	4	4	4	79
4	4	4	4	4	4	4	4	4	4	4	4	4	4	4	4	4	4	4	4	72
4	3	3	4	3	3	3	3	3	3	3	4	3	3	3	3	3	3	3	3	64
4	4	4	4	3	3	3	4	3	3	3	4	3	3	4	3	3	3	3	4	70
3	2	4	3	3	3	2	3	3	3	3	4	4	4	4	3	3	4	3	3	64
4	4	4	4	4	4	4	4	4	4	4	4	4	4	4	4	4	4	4	4	80
4	4	4	4	4	4	4	4	4	4	4	4	4	4	4	4	4	4	4	4	80
4	4	4	4	4	4	4	4	4	4	4	4	4	4	4	4	4	4	4	4	80
4	4	4	4	4	4	4	4	4	4	4	4	4	4	4	4	4	4	4	4	80
3	3	3	3	3	3	3	3	3	3	3	3	3	3	3	3	3	3	3	3	60
4	3	3	2	3	3	3	3	3	3	3	3	3	2	3	2	3	3	3	3	58
3	3	3	3	3	3	3	3	3	3	3	3	3	3	3	3	3	3	3	3	60
4	4	3	3	3	3	3	3	3	3	3	4	3	3	3	3	3	3	3	3	64
4	4	4	4	3	4	3	3	3	3	4	4	4	4	4	3	4	4	4	4	75
3	3	3	3	3	3	3	3	3	3	3	3	3	3	3	3	3	2	3	3	59
3	4	3	3	3	3	3	3	3	3	3	3	3	3	3	3	3	3	3	3	61
3	3	3	3	3	3	3	3	3	3	3	3	3	3	3	3	3	3	3	3	60
4	4	3	3	4	4	4	4	4	4	3	4	4	4	4	4	4	4	4	4	77
3	3	4	3	3	3	3	3	3	3	3	3	4	4	3	4	3	3	3	3	64
4	4	4	3	3	3	2	3	3	3	3	3	3	3	3	3	3	3	3	3	63
4	4	2	2	3	4	4	3	3	3	4	3	4	4	4	3	3	3	4	4	69
4	4	4	4	4	4	4	4	4	4	4	4	4	4	4	4	4	4	4	4	80
4	4	3	2	3	3	3	3	3	3	4	4	4	4	4	4	4	4	3	3	69
4	4	4	4	4	4	4	4	4	4	4	4	4	4	4	4	4	4	4	4	80
4	4	3	3	4	4	4	4	3	3	3	4	4	4	4	4	4	4	4	4	75

4	4	4	4	4	4	4	4	4	4	4	4	4	4	4	4	4	4	4	4	80
4	4	3	3	3	3	4	4	4	3	3	3	3	3	3	3	4	4	4	3	68
3	3	4	3	3	4	4	3	3	3	3	4	4	4	3	3	4	3	3	3	67
4	4	4	3	3	3	3	4	4	4	3	3	3	4	3	3	4	3	3	3	68
3	3	3	3	4	4	3	3	3	3	4	4	4	4	3	4	4	3	3	3	68
3	3	3	4	2	3	3	3	3	3	3	3	3	3	2	3	3	3	3	3	59
3	3	4	4	4	3	4	3	3	3	3	3	3	3	3	3	3	3	3	3	64
3	4	4	3	3	3	4	4	3	3	3	3	4	4	3	3	3	3	3	4	67
4	3	3	3	3	3	4	4	4	3	3	3	4	3	3	3	3	4	3	3	66
4	4	3	3	3	3	4	3	3	3	3	3	3	3	3	3	3	3	4	3	64
4	3	3	4	4	4	4	4	3	3	3	3	3	3	3	3	3	4	3	3	67



## Lampiran 10. Hasil Verifikasi Data



LABORATORIUM FAKULTAS PSIKOLOGI  
UNIVERSITAS MUHAMMADIYAH MALANG  
Jl. Raya Tlogomas No. 246 Malang 65144 Telp. 0341-464318

### SURAT KETERANGAN

No: E.6.a/43/Lab-Psi/UIMM/1/2024

*Assalamu 'alaikum Wr. Wb.*

Yang bertanda tangan dibawah ini Tim Divisi Psikometri Laboratorium Fakultas Psikologi Universitas Muhammadiyah Malang, menerangkan dengan sesungguhnya bahwa mahasiswa tersebut dibawah ini:

Nama : Nur Aziza Ihsni  
NIM : 202110230311317  
Dosen Pembimbing : 1) Sofia Amalia, S.Psi, M.Si  
2)

Yang bersangkutan telah melakukan :

1. Verifikasi Analisa Data.  
Hasil: Lulus ~~Perbaikan~~

Demikian surat keterangan ini dibuat untuk dapat dipergunakan sebagaimana mestinya.  
*Wassalamu 'alaikum Wr. Wb.*



Malang, 8 Januari 2025

Megana Cek

Navy Tri Indah Sari, M.Si

## Lampiran 11. Hasil Plagiarisme



**LABORATORIUM FAKULTAS PSIKOLOGI**  
**UNIVERSITAS MUHAMMADIYAH MALANG**  
Jl. Raya Tlogomas No. 246 Malang 65144 Telp. 0341-464318

### SURAT KETERANGAN

No: E.6.a/114/Lab-Psi/UMMI/2024

*Assalamu'alaikum Wr. Wb.*

Yang bertanda tangan dibawah ini Tim Divisi Psikometri Laboratorium Fakultas Psikologi Universitas Muhammadiyah Malang, menerangkan dengan sesungguhnya bahwa mahasiswa tersebut dibawah ini:

Nama : Nur Aziza Ilmi  
NIM : 202110230311317  
Dosen Pembimbing : 1) Sofa Amalia, S.Psi., M.Si  
2)

Yang bersangkutan telah melakukan :

1. Cek Plagiasi

Hasil: Lulus/Perbaikan

Dengan keterangan sebagai berikut:

No	Judul Skripsi	Batas Maksimal	Hasil
1	Pengaruh Subjectif Well-Being dan Dukungan Keluarga Terhadap Kecemasan Akan Kematian Lansia	25%	7%

Demikian surat keterangan ini dibuat untuk dapat dipergunakan sebagaimana mestinya.

*Wassalamu'alaikum Wr. Wb.*



Malang, 30 Januari 2025

Petugas Cek

*Navy Tri Indah Sari, M.Si*