

BAB III

DESKRIPSI WILAYAH

3.1 Kondisi Geografis Daerah

Berada pada ketinggian 750,00 mdpl, Kampung Janggan Kampung KB terletak di pegunungan Kecamatan Poncol, Kabupaten Magetan, Provinsi Jawa Timur dengan titik koordinat 111.249439 LS/LU dan -7.722446 BT/BB. Batas. Di sebelah timur dan selatan berbatasan dengan Desa Alastuwo di Kecamatan Poncol, dan di sebelah utara berbatasan dengan Desa Poncol di Kecamatan Poncol. dengan luas 312,09 Ha, terbagi menjadi 4 Dusun, 8 RW, dan 21 RT. Berbatasan dengan Desa Gonggang Kecamatan Poncol di sebelah barat dan Desa Genilangit Kecamatan Poncol di sebelah barat (sumber data : Buku Profil Desa Janggan). Desa Janggan yang merupakan kawasan perbukitan berhawa dingin di lereng Gunung Lawu ini mayoritas merupakan kawasan persawahan seluas 101 hektare, perkebunan 10 hektare, dan lainnya.

3.2 Kondisi Demografis

Kondisi Demografis adalah informasi mengenai kependudukan atau kondisi masyarakat yang ada di Desa Janggan yang terdiri dari distribusi penduduk serta perubahan jumlah penduduk yang diakibatkan oleh kematian, kelahiran, migrasi dan penuaan. Desa Janggan memiliki jumlah penduduk sebanyak 3.225 orang yang terdiri dari 1.552 jumlah penduduk laki-laki dan 1.673 jumlah penduduk perempuan. Jumlah penduduk menurut golongan umur di Desa Janggan disajikan dalam tabel dibawah ini.

Tabel 3.1 Jumlah Penduduk Desa Janggan Berdasarkan Umur

Golongan Umur	Jumlah
0-17 Tahun	719
18-55 Tahun	1.924

≥ 55 Tahun	719
JUMLAH	3.225

3.3 Sejarah Desa

Menurut penuturan narasumber di suatu waktu terjadi peristiwa yang menyebabkan seorang pencuri kepalanya terpisah dari tubuhnya, di sekitaran wilayah Eyang Wisotoyudo. Kejadian tersebut, disebabkan adanya pertarungan hebat antara pencuri dengan salah seorang murid Ki Ageng Klinggo Kusumo, yang merupakan pentolan Desa Alastuwo. Atas peristiwa tersebut, Eyang Wistoyudo mengambil sikap dengan menguburkan korban di daerah tersebut, yang menjadi cikal-bakal penamaan desa, yaitu Desa Janggan yang secara Bahasa Jawa padanan katanya adalah “*Tuggel Gulune*” atau artinya “*Putus Lehernya*”. Penamaan desa tersebut, sejalan dengan permintaan dari Ki Ageng Klinggo Kusumo.

Setelah berselangnya waktu, daerah tersebut mulai ramai ditempati manusia, namun terdapat kendala yaitu keterbatasan sumber daya air. Nyi Roro Kuning, adik perempuannya, kemudian mengambil cincin wasiatnya. Selanjutnya, dia membawa cincin itu ke sungai dan mengikatkannya ke setagen. Dia kemudian ditarik ke dalam area pemukiman mereka dengan cincin yang diikatkan Stagen sebelumnya. Sebuah sungai yang cukup besar tercipta akibat ditariknya cincin wasiat tersebut, dan dibangunlah sebuah mata air (waduk) untuk menampung air sungai tersebut. karena airnya banyak dan mata air yang tercipta begitu besar (megah). Oleh karena itu, Sendang Agung atau Dagung adalah nama mata air tersebut, yang sekaligus merepresentasikan salah satu nama dusun di Desa Janggan.

3.4 Visi Misi Desa

Tabel 3 2 Visi Misi Desa Janggan

VISI	MISI
------	------

<p>1. GOTONG ROYONG MEMBANGUN DESA JANGGAN YANG JUJUR, ADIL, SEJAHTERA DAN BERBUDAYA</p>	<p>1. Menyelenggarakan tata pemerintahan yang baik (Good Government) dengan penerapan sistem Perencanaan, Penganggaran dan Manajemen Pemerintahan yang baik serta mengedepankan Azas Keterbukaan</p> <p>2. Mengoptimalkan Anggaran Pendapatan dan Belanja Desa dengan melibatkan semua Lapisan Masyarakat Serta Mengedepankan Musyawarah Mufakat</p> <p>3. Peningkatan Pelayanan Masyarakat.</p>
--	--

3.5. Struktur Perangkat Desa

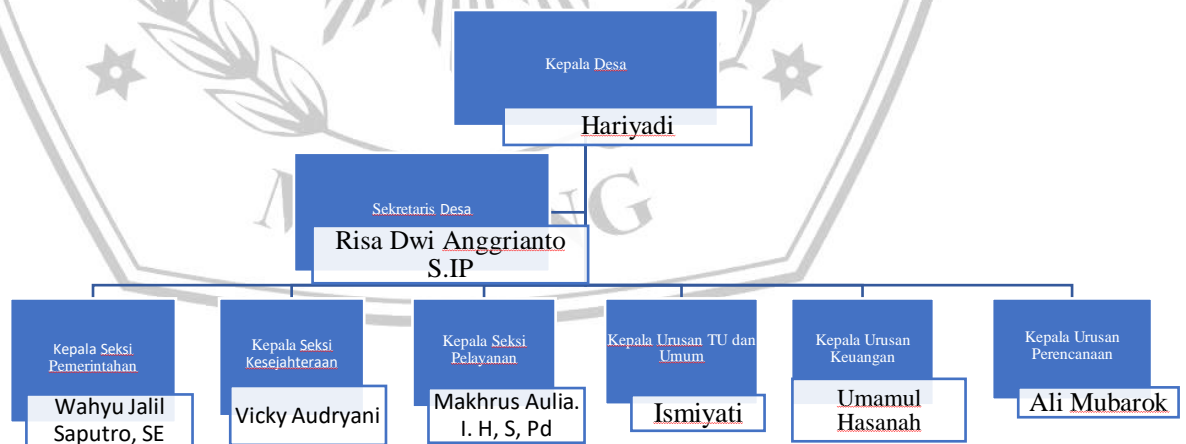

Gambar 3 1 Struktur Perangkat Desa

3.6. Kondisi Perekonomian

Karena sebagian besar Desa Janggan dikelilingi oleh lahan pertanian, termasuk ladang untuk bercocok tanam dan sawah, maka sebagian besar penduduk desa tersebut bermata pencaharian sebagai petani. Selain itu, masyarakat Desa Janggan juga banyak yang bekerja sampingan dengan memelihara ternak, termasuk kambing dan sapi, untuk menghidupi dirinya dan perekonomian masyarakat setempat. Kambing dan sapi merupakan contoh hewan ternak yang biasanya dipelihara selama beberapa tahun sebelum dijual dengan harga yang cukup besar.

Sekalipun sebagian warga Desa Janggan hidup di bawah standar atau kurang beruntung, secara keseluruhan kesejahteraan warga desa tersebut bisa dibilang sejahtera. Meskipun mereka dianggap kurang kaya, namun mereka tetap menggunakan tenaga kerja pertanian untuk membiayai kebutuhan sehari-hari. Tabel berikut ini mencantumkan sumber pendapatan masyarakat yang tinggal di Desa Janggan.

Tabel 3 3 Mata Pencaharian Masyarakat Desa Janggan

No.	Mata Pencaharian	Jumlah Penduduk
1.	PNS	24 Orang
2.	TNI/Polri	4 Orang
3.	Swasta/BUMN	16 Orang
4.	Wiraswasta/pedagang	6 Orang
5.	Petani	1.471 Orang
6.	Buruh tani	224 Orang
7.	Nelayan	0 Orang
8.	Peternak	728 Orang
9.	Jasa	0 Orang

10.	Pengrajin	0 Orang
11.	Pekerja seni	4 Orang
12.	Pensiunan	16 Orang
13.	Lainnya	48 Orang
14	Tidak bekerja/Penganggur	0 Orang
	JUMLAH	2.541Orang

3.7. Tingkat Pendidikan

Berikut tabel tingkat pendidikan masyarakat di Desa Janggan :

Tabel 3 4 Tingkat Pendidikan Masyarakat Desa Janggan

Tingkat Pendidikan	Jumlah
Taman Kanak-Kanak	149
Sekolah Dasar/Sederajat	1.120
SMP/Sederajat	766
SMA/Sederajat	273
Akademi/D1-D3	0
Sarjana S1	86
Sarjana S2	1
Sarjana S3	0
Tidak Lulus	0
Tidak Bersekolah	0