

BAB III

DESKRIPSI WILAYAH

3.1 Gambaran Umum Kecamatan Brondong

Karakteristik kawasan Kecamatan Brondong merupakan kawasan permukiman perkotaan dengan kegiatan perikanan sebagai aktivitas dominan bagi daerah yang terletak di sepanjang Pantura (Permukiman Nelayan). Sedangkan bagi daerah pedalaman, karakteristik yang muncul masih dipengaruhi oleh aktivitas pertanian.

1. Potensi Wilayah

a) Bidang Ekonomi

Potensi yang dikembangkan di wilayah Kecamatan Brondong, diantaranya:

- Bidang perikanan tangkap dan perikanan budidaya;
- Bidang pertanian polowijo, hortikultura dan peternakan;
- Bidang produksi garam rakyat;
- Bidang perdagangan dan industri.

b) Sektor Pendukung Potensi Wilayah Kecamatan Brondong

- Adanya Pelabuhan Perikanan Nusantara dan Pusat Pemasaran dan Distribusi Ikan Brondong sebagai pusat minapolitan tangkap;
- Adanya Unit Pelaksana Pelabuhan Syahbandar Brondong dan Pelabuhan Pengumpan di Desa Sedayulawas;
- Adanya sentra perikanan budidaya (ikan kerapu dan udang fanami) di Desa Labuhan, Brengkok, Lohgung dan Sedayulawas;

- Adanya sentra pertanian polowijo dan hortikultura di Desa Sendangharjo, Lembor, Brengkok dan Tlogoretno (penghasil melon emas, semangka dan polowijo);
- Adanya industri sebagai Badan Usaha Milik Swasta (BUMS) dan Badan Usaha Milik Asing yang mengolah komoditi produk lokal, serta sentra industri skala Nasional dan Internasional;
- Potensi bidang pertanian didukung dengan kekuatan koperasi dan UMKM akan mampu meningkatkan pertumbuhan ekonomi masyarakat di Kecamatan Brondong, umumnya masyarakat Kabupaten Lamongan.

c) Bidang Pertanian

- Adanya lahan pertanian dan perkebunan yang memadai;
- Adanya embung dan waduk desa yang memadai;
- Deversifikasi komoditas tanaman pangan hortikultura berpotensi untuk dikembangkan;
- Adanya petani dengan etos kerja yang tinggi;
- Adanya Kelompok Tani, Gabungan Kelompok Tani dan Kontak Tani Nelayan Adalan yang sangat berguna untuk perkembangan pertanian.

d) Bidang Perdagangan

- Adanya 12 (dua belas) pasar tradisional Desa/Kelurahan;
- Adanya fasilitas dan potensi sosial ekonomi ruang yang mendukung pengembangan sarana usaha perdagangan (Pelabuhan Rakyat Sedayu, Pelabuhan Perikanan Nusantara dan Tempat Pelelangan Ikan

Brondong, Landasan Parkir Wisata Brondong, Tempat Pelelangan Ikan Lohgung);

- Brondong merupakan tempat bertemunya para pengusaha/pedagang dari berbagai daerah (Jawa dan Luar Jawa) untuk melakukan transaksi pembelian, penjualan dan transit barang (kawasan Pelabuhan Perikanan Nusantara Brondong dan Pelabuhan Rakyat Sedayulawas).

3.1.1 Gambaran Umum Demografi

Persebaran penduduk terbesar berada di Desa Sedayulawas yakni 21.94% dan terkecil di Desa Tlogoretno sebesar 2.84%. Jumlah penduduk Kecamatan Brondong yang mempunyai KTP sebesar 49.786 jiwa. Sedangkan yang belum mempunyai KTP sebesar 7.315 jiwa, dari total 57.101 jiwa yang wajib memiliki KTP. Mayoritas penduduk Kecamatan Brondong beragama Islam yaitu sebanyak 76.500 jiwa, beragama Protestan 7 jiwa, Katolik 8 jiwa dan 6 jiwa beragama Budha.

Lapangan kerja di bidang perikanan/pertanian masih mendominasi penyerapan tenaga kerja penduduk di Kecamatan Brondong, yaitu sejumlah 19.717 jiwa, sedangkan paling kecil bidang konstruksi sebanyak 333 jiwa.

Dalam bidang perikanan Kecamatan Brondong memiliki empat desa yang letak geografisnya berada pada garis pantai laut utara Jawa, dengan memanfaatkan kondisi tersebut menguntungkan bagi masyarakat dalam memenuhi kebutuhan perekonomian. Ke empat desa tersebut adalah Kelurahan Brondong, Desa Sedayulawas, Desa Lohgung, dan Desa Labuhan. Setiap desa tersebut memiliki satu paguyuban bagi masyarakat

yang berkerja sebagai nelayan yakni Rukun Nelayan yang dibawah langsung oleh Dinas Perikanan dan Kelautan Kabupaten Lamongan.

Dari ke empat desa tersebut paguyuban Rukun Nelayan menjadi salah satu wadah bagi nelayan dalam mendapatkan segala informasi yang terkait dengan pekerjaan nelayan baik seperti sosialisasi, bantuan dari pemerintah, maupun wadah aspirasi masyarakat untuk Pemerintah Kabupaten Lamongan dari sektor perikanan laut. Pemerintahan merupakan lembaga yang menjalankan fungsi pelayanan publik, pemberdayaan masyarakat, dan pembangunan negara. Keberadaan birokrasi sangat penting bagi suatu negara .

Selain potensi perikanan laut terdapat juga budidaya ikan yang ada di Kecamatan Brondong. Budidaya ikan tersebut seperti ikan bandeng, mujair, dan kerapu. Tempat budidaya ikan tersebut dinamakan tambak. Budidaya ikan tersebut hanya menjadi salah satu pekerjaan yang ada di desa yang secara geografis berada di garis pantai Kecamatan Brondong. Pekerjaan yang mendominasi dari seluruh pekerjaan di Kecamatan Brondong adalah di bidang perikanan. Hal ini bisa dilihat dari Tempat Pelelangan Ikan yang ada di Kecamatan Brondong terdapat dua tempat, pertama Tempat Pelelangan Ikan Brondong dan Tempat Pelelangan Ikan Lohgung. Dimana kedua Tempat Pelelangan Ikan tersebut sudah banyak membantu para nelayan dalam menjual hasil melaut selama ini.

Tabel 3.1

Jumlah Penduduk Menurut Jenis Kelamin di Kecamatan Brondong 2020
perbulan Juli

No	Desa/Kelurahan	Penduduk awal bulan ini		
		L	P	L+P

N O	DESA/KEL.	Belum Sekolah	SD Sederajat	SMP Sederajat	SMU Sederajat	D	S1	S2	S3	JUMLAH
--------	-----------	---------------	--------------	---------------	---------------	---	----	----	----	--------

1	Brondong	7.262	7.273	14.535
2	Sumberagung	1.186	1.591	2.777
3	Sedayulawas	8.004	8.777	16.781
4	Sendangharjo	2.733	3.107	5.840
5	Lembor	1.300	1.267	2.567
6	Tlogoretno	1.053	1.050	2.103
7	Brengkok	6.749	6.885	13.634
8	Labuhan	3.847	3.857	7.704
9	Sidomukti	3.014	3.559	6.573
10	Lohgung	1.974	2.014	3.988
Jumlah		37.122	39.380	76.502

Sumber : (Data Kecamatan Brondong. 2020).

Tabel 3.2

Jumlah Penduduk Menurut Pendidikan di Kecamatan Brondong 2020
perbulan Juli

1	Brondong	2.419	4.680	4.044	1.880	660	665	200	3	14.551
2	Sumberagung	557	842	587	566	27	192	8	0	2.779
3	Sedayulawas	1.432	3.750	5.670	4.432	199	1.216	79	0	16.778
4	Sendangharjo	1.698	1.649	1.290	1.137	5	68	5	0	5.852
5	Lembor	690	721	608	431	12	103	2	0	2.567
6	Tlogoretno	220	718	504	497	73	75	16	0	2.103
7	Brengkok	1.020	5.686	3.220	2.781	527	386	10	0	13.630
8	Labuhan	790	3.157	2.029	1.522	37	167	5	7	7.714
9	Sidomukti	1.402	1.814	1.832	1.441	32	51	3	0	6.575
10	Lohgung	813	1.278	955	796	86	52	8	0	3.988
	TOTAL	11.041	24.295	20.739	15.483	1.658	2.975	336	10	76.537

Sumber : (Data Kecamatan Brondong. 2020).

Tabel 3.3

**Jumlah Penduduk Menurut Umur di Kecamatan Brondong 2020 perbulan
Juli**

No	DESA/KEL	0-4th			20-24th			>=60th		
		L	P	L+P	L	P	L+P	L	P	L+P
1	Brondong	780	762	1542	562	561	1123	36	43	79
2	Sumberagung	106	103	209	90	141	231	96	129	225
3	Sedayulawas	449	404	853	671	683	1354	609	662	1271
4	Sendangharjo	348	494	842	217	199	416	197	206	403
5	Lembor	88	75	163	105	100	205	161	173	334
6	Tlogoretno	92	87	179	57	78	135	226	225	451
7	Brengkok	314	326	640	1409	730	1405	472	501	973
8	Labuhan	170	174	344	368	350	718	192	195	387
9	Sidomukti	237	276	513	165	217	382	436	523	959
10	Lohgung	167	168	335	136	144	280	138	201	339
	Jumlah	2751	2869	5620	3050	3203	6253	2563	2858	5421

Sumber : (Data Kecamatan Brondong. 2020).

3.2 Dinas Perikanan Kabupaten Lamongan

Sumber daya perikanan Kabupaten Lamongan memiliki kisaran besar dalam pemasaran hasil perikanan juga didukung oleh bagian pengawasan dan kegiatan lain-lain.

Pada sektor perikanan tangkap Kabupaten Lamongan memiliki bentangan areal panjang pantai sebesar lebih 47 Kilometer dengan lebar 4 (empat) Mill laut dengan kapal tangkap 7.527 unit, alat tangkap sebesar 8.456 unit dan didukung 5 tempat pelelangan (TPI) (Data Dinas Perikanan dan Kelautan Kabupaten Lamongan. 2018).

3.2.1 Struktur Organisasi Dinas Perikanan Kabupaten Lamongan

Adapun susunan organisasi Dinas Perikanan Kabupaten Lamongan sebagai berikut:

Kepala Dinas

Sekretaris yang dibantu oleh :

- a. Sub Bagian Umum
- b. Sub Bagian Keuangann
- c. Sub Bagiann Program

Kepala Bidang Perikanan Tangkap

- a. Kaasi Pengembangan Teknologi dan Sentra Nelayan
- b. Kasi Saana Prasarana Perikann Tangkapp

3.3 Perikanan Pelabuhan Nusantara Brondong

3.3.1 Struktur Organisasi PPN Brondong

Jumlah pegawai di PPN Brondong sampai dengan akhir tahun 2016 sebanyak 77 pegawai UPT Pelabuhan (55 PNS dan 22 tenaga Kontrak) serta 3 pegawai penyuluhan perikanan. Struktur organisasi PPN Brondong adalah sebagai berikut:

Struktur Organisasi PPN Brondong

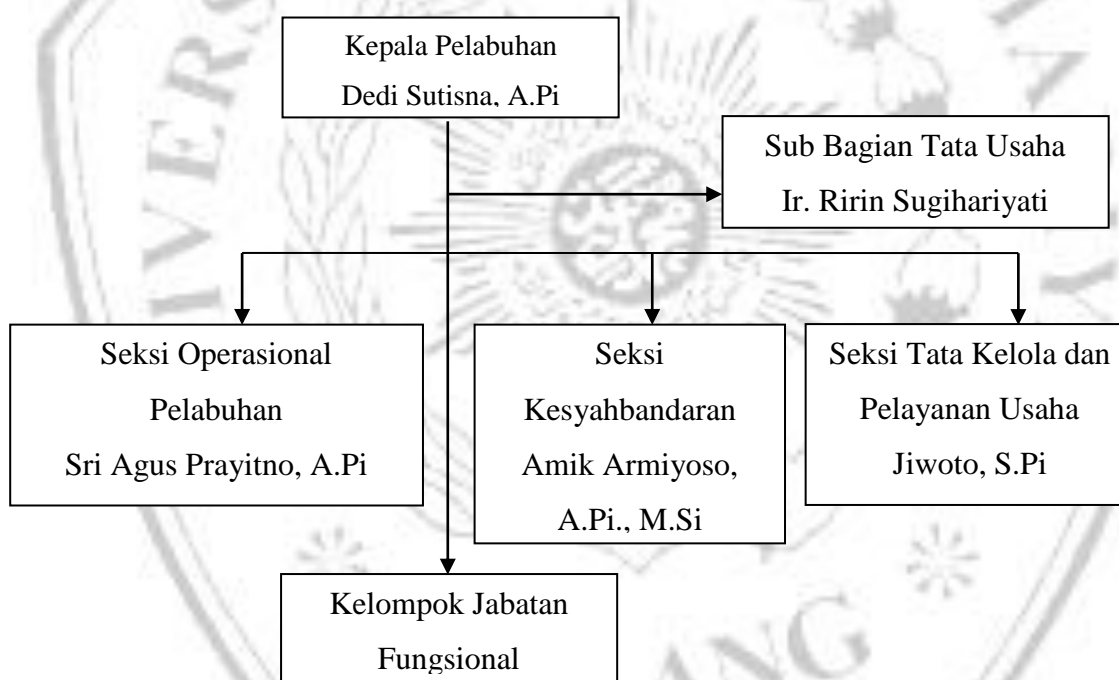

Sumber : Pelabuhan Perikanan Nusantara Brondong. 2020)