

BAB III DESKRIPSI WILAYAH

3.1 Sejarah Desa Pujon Kidul

Menurut informasi yang beredar di desa Pujon Kidul oleh para tetua desa, desa Pujon Kidul didirikan oleh dua orang bernama Mbah Bronolo dan Den Ajeng Karsinah. Dua orang yang juga menebangi hutan atau membuka hutan (babat alas) di bagian barat daerah tersebut pada tahun 1901. Namun, kedua orang tersebut (Mbah Bronolonolo dan Den Ajeng Karsinah) tersesat yang kemudian mereka berdua pergi melalui babatan-babatan hutan amat dariman dan kemudian hutan dengan babatan hutan tersebut terbagi menjadi dua, yaitu bagian utara dan selatan. Sehingga babatan hutan tersebut menjadi kisah yang bersejarah bagi pemerintahan desa.

Kepemimpinan Desa Pujon Kidul yang berdiri sejak 1901 dengan kepala pemerintah desa pertama yaitu Bapak Aris. Silsilah kepala Pemerintah Desa Pujon Kidul yaitu (RPJMDesa, 2017):

Tabel 4. Sejarah Kepemimpinan Kepala Desa Pujon Kidul

Nama	Tahun Menjabat
Jaeng Retno	1901-1915
Jaeng Rono	1915-1925
Rateno	1925-1945
Saeru	1945-1978
Admadihardjo	1979-1980
Painu	1980-1983
Djuma'i	1983-1993
Sugiono	1993-1994
Siti Nurjana	1994-2000
Jamludin	2000-2001
Sugiono	2001-2011

Udi Hartoko	2011-2017
Sudirman	2017
Udi Hartoko	2017-sekarang

Sumber: RPJM Desa Pujon Kidul Tahun 2017

3.2 Kondisi Geografis

Wilayah Desa Pujon Kidul terletak di 7° 21' - 7° 31' LS dan 110° 10' - 111° 40' BT. Berdasarkan topografi daerah Desa Pujon Kidul berupa perbukitan gunung, yang terletak di atas permukaan laut sekitar 1.200 meter. Kemudian menurut BPS Kabupaten Malang pada 2016, curah hujan di Desa Pujon Kidul pada 2016 rata-rata 2.000 mm. Pada bulan Desember, sebagian besar curah hujan turun, mencapai 1.200 mm, yang merupakan curah hujan tertinggi pada periode 2013-2016. Secara administratif, Desa Pujon Kidul adalah salah satu desa yang ada di Kecamatan Pujon yang terletak di wilayah Kabupaten Malang. Desa Pujon Kidul dibatasi oleh (RPJMDesa, 2017):

Sebelah Utara : Desa Pujon Lor
 Sebelah Barat : Desa Sukomulyo
 Sebelah Selatan : Hutan milik Perhutani
 Sebelah Timur : Desa Pujon Lor

Jarak tempuh menuju ibu kota kecamatan hingga 3,5 kilometer yang dapat dicapai dalam waktu sekitar 10 menit. Dengan jarak 37 km menuju Ibu Kota Kabupaten Malang yang bisa ditempuh dalam waktu sekitar 1,5 jam. (RPJMDesa, 2017).

3.3 Luas Wilayah

Luas wilayah Desa Pujon Kidul 330 hektar. Luas lahan dibagi menjadi beberapa bagian dan dapat dibagi menurut peruntukan tata letak

bangunan umum, kawasan pemukiman, perkebunan, pertanian, kegiatan ekonomi dan lain-lain. Dengan melihat peruntukan tata letak Desa Pujon Kidul tersebut, lokasi wilayah Desa Pujon Kidul cocok digunakan untuk pertanian dan perkebunan karena tergolong memiliki tanah yang subur.

Lahan yang digunakan untuk pemukiman seluas 24,9 hektar. Kemudian pertanian yang dialokasikan adalah 87 hektar. Lahan yang digunakan untuk lahan kering (tegalan) dan perkebunan seluas 240 hektar dan 578 hektar untuk kehutanan. Luas fasilitas umum seperti sekolah 0,4 hektar, olah raga 0,5 hektar, dan pemakaman umum 0,5 hektar (RPJMDesa, 2017).

3.4 Kondisi Penduduk

Menurut data Administrasi Desa Pujon Kidul tahun 2017, penduduk Desa Pujon Kidul berjumlah 4.451 jiwa, dengan 2.286 laki-laki dan 2.178 Perempuan secara rinci. Dengan jumlah penduduk yang tergabung ke dalam 1.343 Kartu Keluarga (KK). Identifikasi menurut jumlah penduduk dengan menitikberatkan pada klasifikasi usia.

Tabel 5. Jumlah Penduduk Desa Pujon Kidul

No	Usia	Jumlah (Jiwa)
1	0-5	206
2	6-12	458
3	13-17	322
4	18-45	2.017
5	45+	1.446
	Total	4.449

Sumber: sie.pujonkidul.desa.id

3.5 Pendidikan

Pendidikan merupakan suatu hal yang sangat penting dalam memajukan dan meningkatkan kesejahteraan masyarakat khususnya pada

sektor perekonomiannya. Pendidikan biasanya mempengaruhi cara berpikir setiap individu dalam bertindak, selain mudah menerima informasi yang lebih maju dan tidak tertinggal dengan kemajuan teknologi yang saat ini semakin berkembang sesuai dengan perkembangan zaman.

Tabel 6. Data Pendidikan

No	Keterangan	Jumlah
1	Tidak/Belum Sekolah	714
2	Tamat Sekolah SD	2.337
3	Tamat Sekolah SMP	670
4	Tamat Sekolah SMA	245
5	Tamat Sekolah PT/Akademi	41
	Total	3.944

Sumber: RPJM Desa Pujon Kidul Tahun 2017

Berdasarkan tabel yang ada di atas, masyarakat Desa Pujon Kidul mayoritas hanya mampu menyelesaikan sekolah di jenjang pendidikan wajib belajar sembilan tahun (SD dan SMP). tingkat pendidikan penduduk yang masih minim merupakan salah satu faktor penyebab dari status ekonomi keluarga, yang pastinya akan berdampak pada minimnya keahlian dan pendidikan mereka untuk mendapatkan pekerjaan yang lebih baik (RPJMDesa, 2017).

3.6 Kesehatan

Kesehatan merupakan hak setiap individu dan sangat penting untuk masa depan, terutama untuk kemakmuran bangsa dan negaranya demi kesejahteraan hidup. Masyarakat yang produktif adalah masyarakat yang sehat jasmani dan rohani. Salah satu cara untuk mengukur kesehatan masyarakat adalah dengan memantau jumlah orang yang terkena penyakit tersebut. Data penduduk menunjukkan bahwa prevalensi infeksi saluran

pernafasan atas akut, malaria, gangguan penyakit sistem otot, dan penyakit jaringan ikat cukup tinggi di masyarakat.

Data ini menunjukkan bahwa masalah kesehatan yang paling sering dihadapi penduduk adalah penyakit serius dan berkepanjangan, yang diantaranya disebabkan perubahan cuaca serta kondisi lingkungan yang kurang sehat. Ini tentu mengurangi daya produktifitas masyarakat Desa Pujon Kidul secara umum (RPJMDesa, 2017).

3.7 Ekonomi Masyarakat

Kehidupan masyarakat Desa Pujon Kidul pada umumnya terbagi dalam banyak bidang, antara lain pertanian dan peternakan, jasa atau usaha. Menurut data saat ini, 3.547 orang bekerja di bidang pertanian dan peternakan, 90 orang di bidang jasa, 97 orang wiraswasta, dan 162 orang di daerah lain, jumlah orang 419 orang. Berikut ini adalah daftar demografi menurut gaya hidup(RPJMDesa, 2017).

Tabel 7. Mata Pencaharian

Mata Pencaharian	Jumlah (orang)
Pertanian	1.833
Jasa / Perdagangan:	
1. Pemerintah	19
2. Perdagangan	26
3. Angkutan	16
4. Keterampilan	8
5. Lainnya	21
Sektor Peternakan	1.714
Wiraswasta	97
Jumlah lainnya	162
Total	3.896

Sumber: RPJM Desa Pujon Kidul Tahun 2017

Desa Pujon Kidul tersebut 65 % persawahan yang merupakan lahan mata pencaharian masyarakat maka dari itu penduduk desa aktif mengolah lahan pertanian dengan menanam padi dan sayur dengan menggunakan cara yang masih sederhana. Meskipun dari hasil panen yang mereka dapatkan tersebut belum sepenuhnya mendapat harga yang sebanding dengan pekerjaan yang sudah mereka kerjakan. Dari pesatnya pertanian desa tersebut belum seutuhnya membuahkan hasil yang optimal karena masih rendahnya pengetahuan dan kurangnya dana penunjang, dengan seperti itu tingkat pendapatan masyarakat belum sepenuhnya mencukupi kebutuhan hidup karena harga barang tidak sebanding dengan penghasilan yang didapat mereka serta masih minimnya ketrampilan, upah buruh yang masih kecil serta masih mahalnya barang-barang kebutuhan sembako. Keadaan tersebut tidak hanya terjadi di wilayah Desa Pujon Kidul namun wilayah lain di sekitar Desa Pujon Kidul itu sendiri begitu juga dengan keadaanya (RPJMDesa, 2017).

3.8 Lembaga Kemasyarakatan Desa

Desa Pujon Kidul memiliki lembaga kemasyarakatan RT sebagai bagian dari wilayah pemerintah yang berfungsi memberikan pelayanan kepada masyarakat di teritorial wilayahnya. Dimana pelayanan yang diberikan memiliki keterkaitan dengan pemerintahan yang ada atasnya yaitu Rukun Warga (RW). Kumpulan dari wilayah RT tersebut sehingga disebut Padukuhan terbentuk (RW)

Wilayah Desa Pujon Kidul terbagi menjadi 9 RW yang kemudian tergabung menjadi 3 Dusun yang di pimpin oleh Kepala Dusun (Kasun)

yaitu: Dusun Krajan, Dusun Maron, dan Dusun Tulungrejo. Posisi kepala dusun akan sangat strategis sejalan dengan banyaknya tugas yang dibebankan kepada desa. Sebagai sebuah desa, tentunya struktur kepemimpinan Desa Pujon Kidul tidak lepas dari struktur pemerintahan di tingkat di atasnya (RPJMDesa, 2017).

3.9 Pemerintah Desa

Sebagai sebuah desa, struktur pemerintah desa di atas dusun yaitu Pemerintah Desa itu sendiri yang memiliki kewenangan penuh untuk mengelola wilayahnya. Pemerintah Desa yang merupakan lembaga administratif bagian dari Kabupaten/Kota memiliki tujuan dalam mengelola wilayahnya. Sehingga desa memiliki visi dan untuk mencapai visi tersebut, desa memiliki misi. Selain itu pemerintah desa secara administratif memiliki struktur organisasi pemerintah desa sebagai berikut (RPJMDesa, 2017):

Visi : Menuju Desa Wisata Pujon Kidul yang Maju dan Mandiri

Misi :

1. Mewujudkan Tata Kelola Pemerintahan Yang Baik
2. Mengembangkan Kegiatan Keagamaan
3. Meningkatkan Kualitas SDM Masyarakat
4. Meningkatkan Partisipasi Masyarakat
5. Mengembangkan Teknoogi Informasi
6. Membangun Infrastruktur, Saranan dan Prasarana Desa
7. Mengembangkan Potensi Desa
8. Melestarikan Kearifan Lokal

9. Meningkatkan Kualitas Lingkungan Permukiman
10. Meningkatkan Kualitas Kesehatan Masyarakat
11. Meningkatkan Perekonomian dan Kesejahteraan Masyarakat
12. Membangun Kerjasama dan Kemitraan

Gambar 1. Struktur Organisasi Pemerintah Desa Pujon Kidul

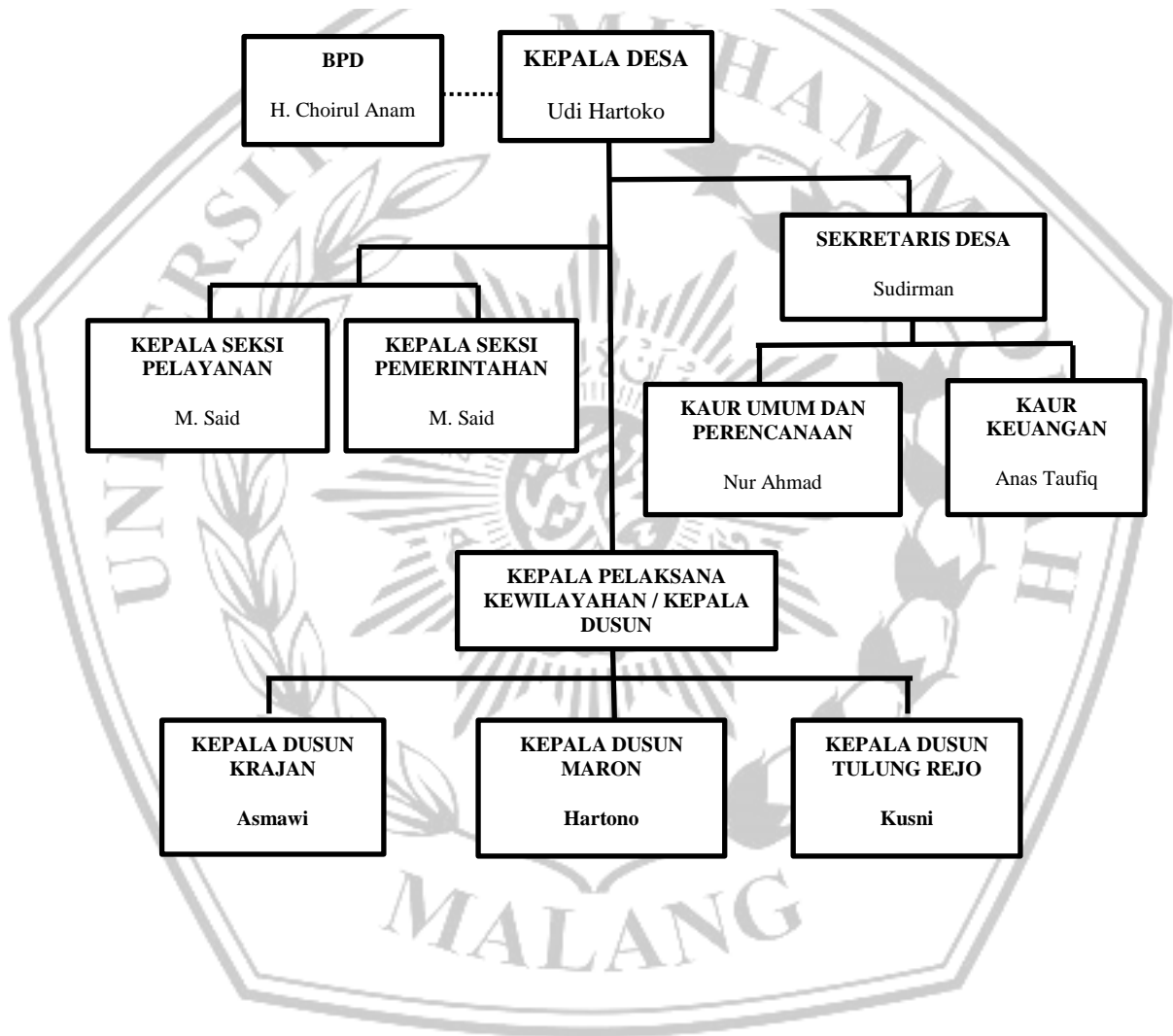

Tabel 8. Struktur BPD Tahun 2017-Sekarang

No	Nama	Jabatan
1	H. Choirul Anam	Ketua BPD
2	Kholiq	Sekretaris BPD
3	Ali Muktar	Bendahara BPD
4	Suyanto	Anggota BPD
5	Musofah	Anggota BPD

Sumber: RPJM Desa Pujon Kidul Tahun 2017

