

BAB III

DESKRIPSI WILAYAH

3.1 Gambaran Umum Desa Bumiaji

Desa Bumiaji terletak disebelah utara Kota Batu dengan luas wilayah 478,88 Ha (9,1 km²) pada ketinggian 850 – 1.400 m diatas permukaan laut (dpl). Suhu rata-rata harian berkisar antara 18 °C sampai dengan 30 °C. Curah hujan rata-rata 220 mm/th dengan jumlah bulan hujan 5 bulan pertahun. Bentang wilayah Desa Bumiaji berbukit (perbukitan/pegunungan), warna tanah hitam, tekstur tanah lempungan, berpasir dan pada umumnya kondisinya subur.

Desa Bumiaji terbagi menjadi 4 Dusun, yaitu Dusun Banaran terdiri dari 5 Rukun Warga (RW) dan 19 Rukun Tetangga (RT), Dusun Beru terdiri dari 2 RW dan 4 RT, Dusun Binangun terdiri dari 3 RW dan 12 RT, Dusun Tlogorejo terdiri dari 2 RW dan 4 RT. Wilayah Desa Bumiaji di sebelah utara berbatasan dengan Desa Bulukerto, di sebelah timur berbatasan dengan Desa Giripurno Di sebelah selatan berbatasan dengan Desa Pandanrejo. Dan di sebelah Barat berbatasan dengan Desa Sidomulyo. Dilihat dari tata guna tanah, Desa Bumiaji terbagi sebagai berikut : sawah irigasi teknis 70 Ha, sawah irigasi semi teknis 27 Ha, tegal / ladang 212 Ha, pemukiman 43,2 Ha, pemukiman real estate 1,5 Ha, tanah kas Desa 33,08 Ha, lapangan 2,3 Ha, perkantoran / pemerintahan 1,3 Ha, Jalan 28.6 Ha, sekolah 2,7 Ha.

Dari segi orbitrasi atau jarak Desa dengan pusat pemerintahan, jarak dengan kecamatan Bumiaji ± 3 Km, jarak dengan Kota Batu ± 3 Km dan jarak dengan Ibu Kota Propinsi Jawa Timur ± 111 Km. Kendaraan umum yang digunakan sebagai sarana angkutan ke pusat pemerintahan adalah mikrolet, Ojek, Ojek Online.

Gambar 3.2 Peta Lokasi Desa Bumiaji

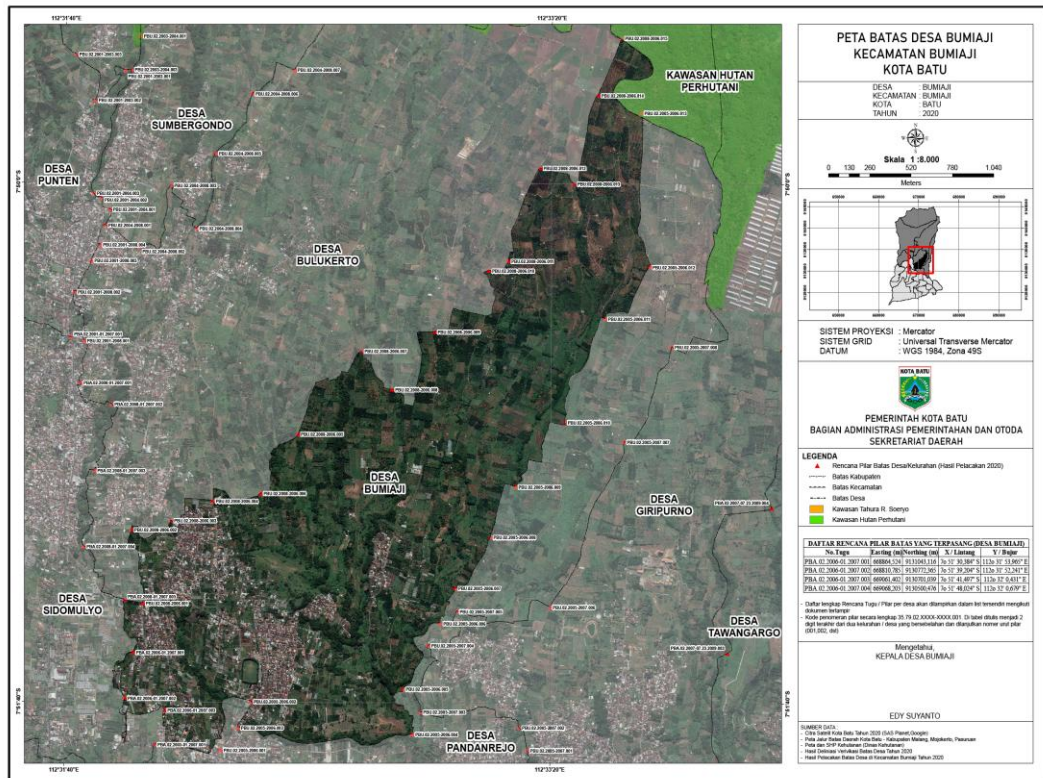

Sumber : Profil Desa Bumiaji Tahun 2024

3.2 Visi dan Misi

Tujuan dan pandangan Desa Bumiaji sejalan dengan periode kedudukan Pemimpin Desa pada tahun 2019 hingga 2025, yang diuraikan sebagai berikut:

3.2.1 Visi

“ BUMIAJI DESA MANDIRI DAN BERDAYA “

3.2.2 Misi

1. Mewujudkan Masyarakat Guyub Rukun Yang Berlandaskan Keimanan Dan Ketaqwaan Kepada Tuhan Yang Maha Esa Dengan Didukung Pelestarian Nilai Luhur Budaya (Guyub Rukun Seduluran) dengan tujuan-tujuan:

A. Bidang Keagamaan

1. Kegiatan Keagamaan

a. Pembinaan Kegiatan Keagamaan di Masyarakat

b. PHBI (Peringatan Hari Besar Islam)

c. Pembinaan terhadap organisasi keagamaan di masyarakat

2. Sarana dan Prasarana Keagamaan

a. Memfasilitasi Penyediaan Sarana Prasarana Kegiatan Keagamaan

b. Bidang Keamanan dan Ketertiban Masyarakat

3. Peningkatan SDM

a. Pelatihan dan Pembinaan bagi Satlinmas

b. Pembinaan dan Pelatihan bagi Masyarakat

4. Sarana dan Prasarana

a. Memfasilitasi Penyediaan Sarana Prasarana bagi Linmas

b. Memfasilitasi Penyediaan Sarana Prasarana Bagi Keamanan dan Ketertiban Masyarakat

5. Gotong Royong

a. Melestarikan Budaya Gotong Royong

b. Meningkatkan Keswadayaan Masyarakat

B. Pelestarian Budaya

1. Bidang Kemasyarakatan

a. Melestarikan Kegiatan Seni Budaya Masyarakat

b. Pembinaan dan Pelatihan Kegiatan Keterampilan Budaya Masyarakat 39

c. Pembinaan Kelompok Seni Dan Budaya

2. Sumber Daya dan Prasarana Keterampilan Seni Budaya

a. Memfasilitasi Kegiatan Seni Budaya Masyarakat

C. Bidang Lingkungan Hidup

1. Konservasi Sumber Mata Air
2. Pembinaan Dan Pelatihan Pengelolaan Sampah
3. Menyediakan Ruang Terbuka Hijau
4. Penghijauan
5. Penanganan Pengelolaan Limbah Industri Dan Rumah Tangga

D. Bidang Kemasyarakatan

1. Optimalisasi Musyawarah Tingkat Dusun
2. Pembinaan Dan Pelatihan lembaga Kemasyarakatan
3. Pembinaan Dan Pelatihan Organisasi Kemasyarakatan
2. Pembangunan Infrastruktur Dan Pemenuhan Pelayanan Dasar Kepada Masyarakat (Berbuat Manfaat) dengan tujuan-tujuan:

A. Bidang Infrastruktur Permukiman

1. Bidang Infrastruktur Ketenagakerjaan
2. Pembangunan, Peningkatan, Perawatan Jalan Permukiman
3. Pembangunan, Peningkatan, Perawatan Lingkungan
4. Penertiban pemanfaatan jalan dan bahu jalan

B. Bidang Infrastruktur Pertanian

1. Pembangunan perawatan dan peningkatan JUT (Jalan Usaha Tani)
2. Pembangunan perawatan dan peningkatan saluran irigasi
3. Pembangunan dan Pengembangan Wisata Pertanian
4. Pembangunan dan pengembangan industri pertanian
5. Fasilitasi sarana dan prasarana penunjang pertanian

6. Fasilitasi pengembangan dan penelitian tanaman apel
7. Fasilitasi pembinaan dan pelatihan kelompok tani

C. Bidang Infrastruktur Kesehatan

D. Sarana dan Prasarana

1. Optimalisasi Pelayanan Dasar Kesehatan Masyarakat
2. Fasilitasi Layanan dasar dan infrastruktur kesehatan Masyarakat 40

a. Upaya Kesehatan

- 1) Fasilitasi Pembinaan dan Pengembangan serta pelatihan dan penyuluhan kegiatan pelayanan dasar kesehatan
- 2) Fasilitasi Penyediaan Penunjang Peningkatan kesehatan masyarakat

E. Bidang Infrastruktur Pendidikan

1. Fasilitasi Wajib Belajar 12 Tahun
2. Fasilitasi Pengembangan dan Peningkatan Perpustakaan Desa
3. Fasilitasi siswa berprestasi
4. Fasilitasi Pendidikan Non formal
5. Fasilitasi Pendidikan Keagamaan

F. Bidang Infrastruktur Sosial

1. Pengentasan Kemiskinan
 - a. Fasilitasi Penyandang Disabilitas
 - b. Pemberian Bantuan Sosial Masyarakat Miskin

c. Fasilitasi dan Pengembangan UPPKS (Usaha Peningkatan Pendapatan Keluarga Sejahtera)

d. Fasilitasi Pengarus Utamaan Gender (PUG)

2. Fasilitasi Penanganan Masalah Kerawanan Sosial

3. Kenakalan Remaja

a. Fasilitasi Pembinaan dan Penyuluhan Masalah Pemuda, Anak dan Remaja

b. Fasilitasi Kegiatan Pemuda, Anak dan Remaja

c. Fasilitasi Pendampingan Masalah Pemuda, Anak dan Remaja

G. Bidang Infrastruktur Ketenagakerjaan

1. Keterampilan

a. Fasilitasi Peningkatan SDM (Sumber Daya Manusia)

b. Fasilitasi Pengembangan Kegiatan Keterampilan

2. Lapangan kerja / pengangguran

a. Pengembangan Desa Wisata

b. Fasilitasi dan Pembinaan Masyarakat Dalam Pengembangan Lapangan Kerja 41

3. Peningkatan Pendapatan Asli Desa Melalui Lembaga Masyarakat Yang Berdaya (Bekerja Wujudkan Karya Nyata) dengan tujuan-tujuan:

A. Optimalisasi Perekonomian Desa

1. Optimalisasi Bumdes (Badan Usaha Milik Desa)

a. Fasilitasi Pembinaan dan Pengembangan BUMDES

b. Inventarisasi Unit Usaha Perekonomian Yang Dikelola Bumdes

2. Koperasi

a. Fasilitasi Pembinaan dan Pengembangan Koperasi

b. Fasilitasi Pendirian, Pembinaan dan Pengembangan KUD (Koperasi Unit Desa)

3. UMKM dan Usaha Lainnya

a. Fasilitasi Pembinaan dan Pengembangan UMKM (Usaha Mikro Kecil Menengah)

b. Inventarisasi UMKM

c. Inventarisasi, Fasilitasi Pembinaan dan Pengembangan Usaha Lainnya

4. Pasar Desa

a. Fasilitasi Pendirian Pembinaan dan Pengembangan Pasar Wisata Desa

b. Inventarisasi Komoditas dan Jenis Pasar Wisata Desa

B. Optimalisasi Usaha Masyarakat, menunjang sektor perekonomian

1. Produk Batu Orange Cake Fasilitasi Pembinaan dan Pengembangan Produk Batu Orange Cake

2. RW : Cluster Bunga Potong Fasilitasi Pendirian Pembinaan dan Pengembangan Kelompok Masyarakat Usaha Bunga Potong di tingkat RW

3. Pengelolaan Tanah Kas Desa

4. Parkir Desa Fasilitasi, Pengelolaan dan Pengembangan Parkir Desa
 5. Kelompok Pelaku Wisata Inventarisasi, Fasilitasi, Pendirian, Pembinaan dan Pengembangan Kelompok Pelaku Wisata
4. Menerapkan Manajemen Pemerintahan yang Efektif dan Andal (Kompeten dan Amanah) dengan tujuan-tujuan:
- A. Berdasarkan Regulasi
 1. Fasilitasi, Pembinaan Perangkat Desa tentang Tugas Pokok dan Fungsinya
 2. Fasilitasi, Pembinaan BPD (Badan Permusyawaratan Desa) tentang Tugas, Fungsi dan Kewenangan
 - B. Partisipatif
 1. Fasilitasi, Pembinaan dan Pengembangan serta optimalisasi partisipasi masyarakat
 - C. Transparan dan Akuntabel
 1. Fasilitasi, Pembinaan dan Pengembangan serta optimalisasi informasi tata kelola pemerintahan
 - D. Efektif dan Efisien
 1. Fasilitasi, Pembinaan dan Pengembangan serta optimalisasi tata kelola pemerintahan sesuai standart pelayanan minimal
 - E. Peningkatan Kapasitas SDM Pengelola Pemerintahan Desa
 1. Fasilitasi dan Pembinaan SDM Pengelola Pemerintahan Desa
 2. Fasilitasi dan Pelatihan SDM Pengelola Pemerintahan Desa
 3. Penambahan Kualitas Rekrutmen Pengelola Pemerintahan Desa

3.3 Gambaran Umum Demografis

a. Berdasarkan Jenis Kelamin

Tabel 3.1 Jumlah Penduduk Desa Bumiaji

No	Jenis Kelamin	Jumlah	Jumlah KK	Prosentase Jumlah Penduduk
1	Laki-laki	3.744	2.104	50,4 %
2	Perempuan	3.690	467	49,6 %
Jumlah		7.434	2.617	

Sumber: Profil Desa Bumiaji Tahun 2024

Informasi pada tabel tersebut khusus untuk jumlah penduduk Desa Bumiaji. Jumlahnya 7.434 orang dengan rincian spesifik gender: 3.744 laki-laki dan 3.690 perempuan. Selain itu, total penduduk Desa Bumiaji yang selaku kepala keluarga sebanyak 2.617 orang. Total penduduk Desa Bumiaji selengkapnya tercantum pada tabel berikut :

b. Berdasarkan Jenis Pekerjaan

Tabel 3.2 Jumlah Penduduk Desa Bumiaji Berdasarkan Pekerjaan

No	Jenis Pekerjaan	Jumlah		
		L	P	L+P
1.	KONSULTAN	1	0	1
2.	TUKANG CUKUR	1	0	1
3.	PEDAGANG	16	3	19
4.	PSIKIATER/PSIKOLOG	0	1	1
5.	WARTAWAN	1	0	1
6.	DOSEN	1	3	4
7.	PEGAWAI NEGERI SIPIL	54	60	114
8.	PENATA RIAS	1	0	1
9.	TUKANG LAS/PANDAI BESI	2	0	2
10.	KEPOLISIAN RI	9	2	11
11.	PERAWAT	4	6	10
12.	WIRASWASTA	247	79	326
13.	TRANSPORTASI	24	0	24
14.	PELAUT	1	0	1
15.	SENIMAN	2	0	2
16.	BELUM/TIDAK BEKERJA	695	642	1.337
17.	PETANI/PEKEBUN	947	147	1.094
18.	ARSITEK	3	0	3

19.	SOPIR	14	0	14
20.	BURUH HARIAN LEPAS	68	7	75
21.	AKUNTAN	1	2	3
22.	USTADZ/MUBALIGH	1	0	1
23.	PENSIUNAN	27	9	36
24.	PEMBANTU RUMAH TANGGA	0	5	5
25.	PENATA RAMBUT	1	1	2
26.	DOKTER	1	2	3
27.	KONSTRUKSI	5	0	5
28.	GURU	37	88	125
29.	APOTEKER	0	1	1
30.	MEKANIK	9	0	9
31.	PETERNAK	9	0	9
32.	KARYAWAN HONORER	11	9	20
33.	TENTARA NASIONAL INDONESIA	8	0	8
34.	PELAJAR/MAHASISWA	642	596	1.238
35.	KARYAWAN BUMN	2	4	6
36.	BIDAN	0	5	5
37.	MENGURUS RUMAH TANGGA	0	1.570	1.570
38.	NOTARIS	1	1	2
39.	TUKANG KAYU	5	0	5
40.	INDUSTRI	21	11	32
41.	KARYAWAN BUMD	2	2	4
42.	BURUH TANI/PERKEBUNAN	86	16	102
43.	PERDAGANGAN	141	111	252
44.	PENGACARA	1	0	1
45.	TUKANG BATU	6	0	6
46.	KARYAWAN SWASTA	636	302	938
47.	TUKANG JAHIT	0	5	5
TOTAL		3.744	3.690	7.434

Sumber: Profil Desa Bumiaji Tahun 2024

Informasi pada tabel tersebut khusus untuk jumlah penduduk Desa Bumiaji.

Tergantung jenis pekerjaannya, jumlah totalnya adalah 7.434 orang. Dari semua jenis pekerjaan yang tersedia, jumlah penduduk Desa Bumiaji menurut jenis pendidikan adalah sebagai berikut: 1.094 orang bekerja sebagai petani atau pekebun, dan 1.366 orang lainnya bekerja di sektor pertanian dan Perkebunan dengan rincian sebagai berikut :

c. Berdasarkan Tingkat Pendidikan

Tabel 3.3 Jumlah Penduduk Desa Bumiaji Berdasarkan Tingkat Pendidikan

No	Tingkat Pendidikan	Jumlah		
		LK	PR	L+P
1	TIDAK/BLM SEKOLAH	588	569	1.157
2	BELUM TAMAT SD/SEDERAJAT	322	328	650
3	TAMAT SD/SEDERAJAT	916	866	1.782
4	SLTP/SEDERAJAT	660	654	1.314
5	SLTA/SEDERAJAT	921	883	1.804
6	DIPLOMA I/II	23	25	48
7	AKADEMI/DIPL.III/S.MUDA	28	48	76
8	DIPLOMA IV STRATA I	259	299	558
9	STRATA II	26	18	84
10	STRATA III	1	-	1
Jumlah		3.690	3.627	7.317

Sumber : Profil Desa Bumiaji Tahun 2024

Informasi pada tabel tersebut khusus untuk jumlah penduduk Desa Bumiaji. Berdasarkan jenjang pendidikan akhir, totalnya sebanyak 7.317 orang. Dari berbagai pilihan pendidikan yang tersedia. Lulusan SLTA merupakan pendidikan akhir yang terbanyak yaitu sebanyak 1.804 orang, sedangkan yang paling sedikit pada jenjang Diploma I sebanyak 48 orang.

3.4 Kondisi Ekonomi

Sebagian besar lahan digunakan untuk pertanian, pola pemanfaatan lahan masyarakat Desa Bumiaji menunjukkan bahwa mereka sebagian besar adalah petani. Tanaman yang menghasilkan buah (jambu biji, jeruk, apel, dan lainnya) dan tanaman hortikultura (tomat, selederi, brokoli, bawang putih, bawang merah, cabai, dll.) keduanya dapat ditanam di wereng. Selain itu, mereka mulai menanam toga, rosella, dan tebu. Selain produk pertanian, beberapa warga juga berpartisipasi dan mengembangkan sektor komersial kecil, seperti membuat jus 46 apel, buah, dan keripik dan keripik lainnya. Selain itu, beberapa warga Desa Bumiaji mendukung pengembangan furnitur dan pembuatan sandal. Kedekatannya dengan pemasaran

hasil pertanian, banyak warga desa juga berjualan sayur mayur. Petani membeli barangnya langsung dari mereka, lalu dijual ke pasar Batu, Karangploso, Pujon, dan kadang-kadang ke pasar di luar kota, seperti Gadang, Dinoyo, Blimbing, Kediri, dan Tulungagung. Selain itu, ada juga pemudik yang menjual hasil pertanian mereka secara langsung kepada pembeli di permukiman warga. Selain mata pencaharian yang disebutkan di atas, orang Bumiaji juga bekerja sebagai guru, tentara, pegawai swasta, dokter, dan lain-lain. Untuk meningkatkan ekonomi masyarakatnya, Desa Bumiaji mulai mengembangkan pariwisata. Pengembangan wisata petik apel adalah yang paling menonjol. Sementara itu, sesuai dengan upaya masyarakat masing-masing, dibentuk kelompok petani dan hewan untuk mendukung upaya peningkatan hasil pertanian dan pelestarian lingkungan hidup di setiap dusun Desa Bumiaji.

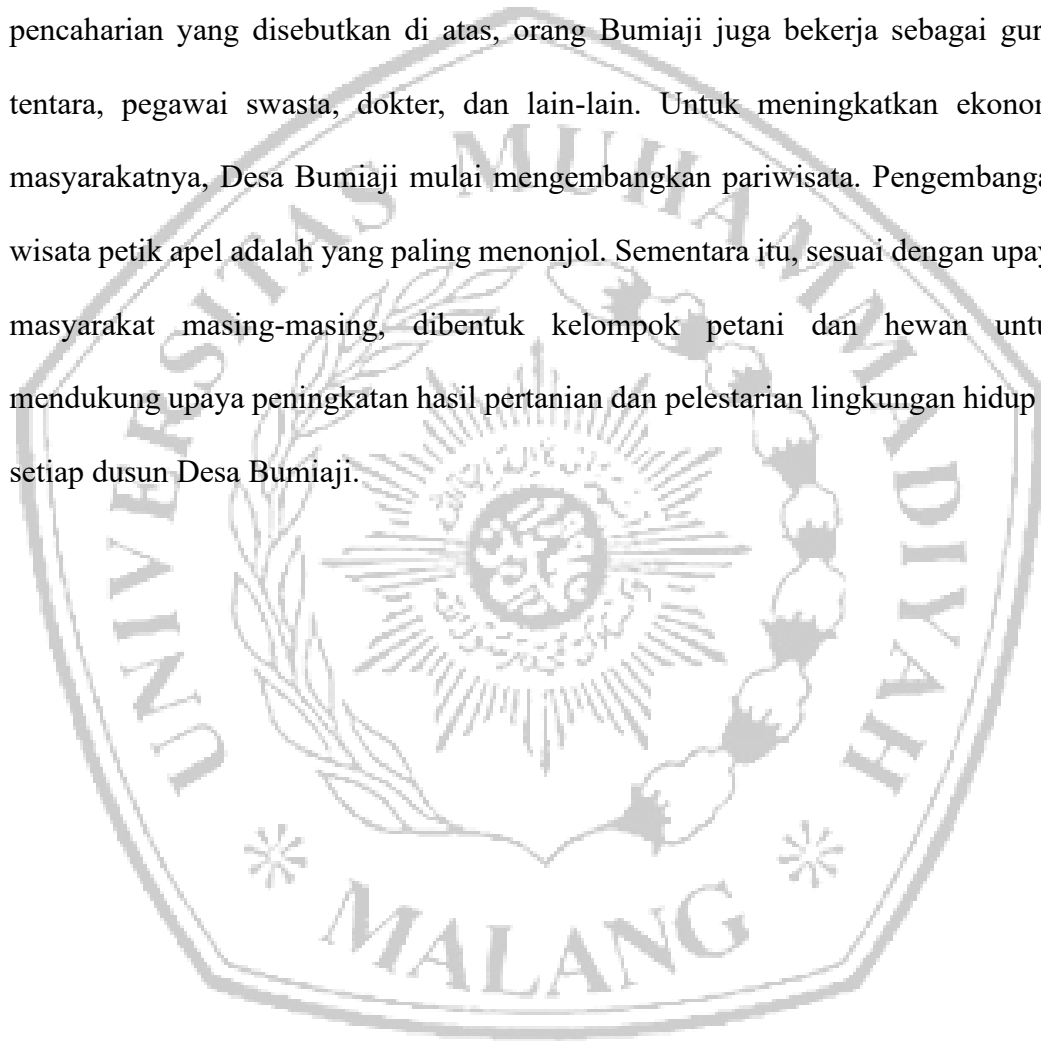

3.5 Data Perangkat Desa

Tabel 4. 4 Data Perangkat Desa

No	Nama	Jabatan	Pendidikan	Alamat
1	EDY SUYANTO	KEPALA DESA	SLTA	BINANGUN RT 04 RW 09 BUMIAJI
2	WIWIT SUATMOKO	SEKDES	SLTA	JL KASTUBI RT 01 RW 08 BUMIAJI
3	M SUUD IMAM MASHURI	KAUR TATA USAHA DAN UMUM	SLTA	BANARAN RT 03 RW 03 BUMIAJI
4	HERI PURWANTO	KAUR PERENCANAAN	SLTA	JL. IMAM BONJOL RT 02 RW 06 BUMIAJI
5	AGUS ERTIYAN, SE	KEPALA URUSAN KEUANGAN	S1	BINANGUN RT 02 RW 09
6	MUHAMMAD ARFIAN PRATAMA, ST	KASI KESRA	S1	JL RAHAYU RT 02 RW 02 BUMIAJI
7	H. NUR SALIM	KASI PELAYANAN	SLTA	JL KOP KASDI RT 02 RW 01 BUMIAJI
8	ARIS WIDIANTO, SP	KASUN TLOGOREJO	S 1	JL MASJID RT 02 RW 11 BUMIAJI
9	EVA IKA RATNAWATI	KEPALA DUSUN BERU	D 1	BERU RT 01 RW 07 BUMIAJI
10	HADI SUTRISNO, SE	KEPALA DUSUN BANARAN	SI	JL MASJID RT 03 RW 05 BUMIAJI
11	USMAN	KEPALA DUSUN BINANGUN	SLTA	JL NANGKA RT 01 RW 10 BUMIAJI
12	ARRIJALU ASIDDQI	STAF	S1	BERU BUMIAJI RT 01 RW 07 BUMIAJI

13	RIZAL HILMI	IMANSYAH	STAF	SLTA	JL. SLAMET RT 03 RW 02 DESA BUMIAJI
14	DINA MAHARANI	FITRIYA	STAF	S2	JL PANGERAN ROHJOYO RT 05 RW 05 DESA BUMIAJI
15	WAHYU LUTFIA INTAN W.		STAF	S1	JL LANGSEP RT 04 RW 10 DESA BUMIAJI
16	RAHMAD SUWITO		STAF	SLTA	Jl Rajawali RT 02 RW 11 Desa Bumiaji
17	MOCH FAZADANA	FACHRIES	STAF	S 1	JL MASJID RT 03 RW 05 Bumiaji
18	BADRUS MOCHTAROM	ALIYUL	STAF	SLTA	Jl Jeruk RT 03 RW 10 Bumiaji
19	ADIFIAN PRANATA PUTRA	DWI	STAF	S 1	Jl Imam Bonjol RT 02 RW 07 Bumiaji
20	MAYLIAN GIOFANY		STAF	S 1	Jl Hasanudin RT 01 RW 07 Bumiaji
21	DEDY FIDIANTO		STAF	SLTA	Jl Nangka RT 01 RW 10 Bumiaji
22	NIZAR NUGRAHA	ALFA	STAF	S 1	Binangun RT 02 RW 09 Bumiaji
23	SAMI'AN		STAF RUMAH TANGGA	SD	Jl Jeruk RT 03 RW 10 Bumiaji

Sumber : Profil Desa Bumiaji Tahun 2024

**STRUKTUR ORGANISASI
DAN TATA KERJA
PEMERINTAH DESA BUMAJI**

