

## **BAB III**

### **DESKRIPSI WILAYAH**

#### **3.1 Gambaran Umum Kabupaten Pasuruan**

##### **3.1.1 Kondisi Geografis dan Administratif Kabupaten Pasuruan**

Kabupaten Pasuruan merupakan salah satu kabupaten yang terdapat di Jawa Timur. Dapat diketahui bahwa berdasarkan kondisi geografisnya terletak pada titik koordinat  $112^{\circ}33'55''$  hingga  $113^{\circ}30'37''$  Bujur Timur dan antara  $7^{\circ}32'34''$  hingga  $8^{\circ}30'20''$  Lintang Selatan. Kabupaten Pasuruan terbagi menjadi 24 kecamatan, 24 kelurahan, dan 341 desa. Kabupaten Pasuruan memiliki batas wilayah yang teratur di mana sebelah barat berbatasan dengan Kabupaten Mojokerto dan Kota Batu, sebelah timur berbatasan dengan Kabupaten Probolinggo, sebelah utara berbatasan dengan Kabupaten Sidoarjo dan Selat Madura, dan sebelah selatan berbatasan dengan Kabupaten Malang. Sedangkan secara kondisi geologi Kabupaten Pasuruan sangat beragam, yaitu terdapat tiga jenis batuan yang meliputi batuan permukaan, batuan sedimen, dan batuan gunung api. Kabupaten Pasuruan pada umumnya memiliki iklim tropis basah yang dipengaruhi oleh tiupan angin muson, hal ini yang mengakibatkan terjadinya musim hujan dan musim kemarau, sehingga memiliki temperatur rata-rata berkisar  $22^{\circ}\text{C}$  sampai dengan  $32^{\circ}\text{C}$  (Badan Pusat Statistik Kabupaten Pasuruan 2023).

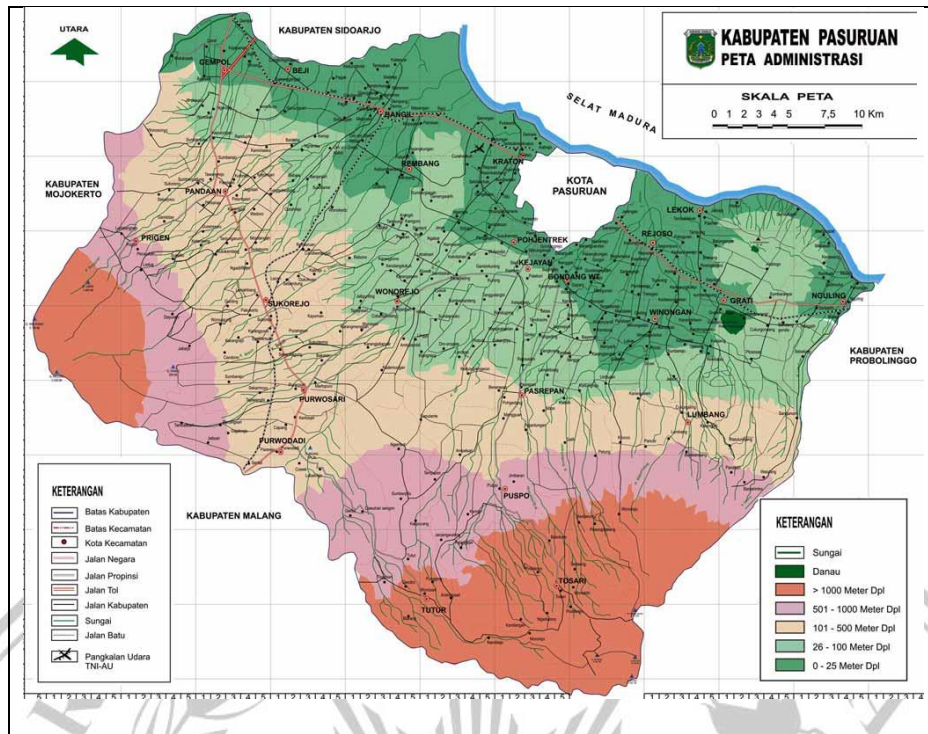

**Gambar 4.1** Peta Administrasi Kabupaten Pasuruan

**Sumber:** Laman web [pasuruankab.go.id](http://pasuruankab.go.id) 2023

Secara keseluruhan Kabupaten Pasuruan memiliki luas wilayah yaitu 148.610 Ha. atau 1.474,015 km<sup>2</sup>. Kabupaten memiliki ketinggian antara 0 hingga 3.313 mdpl. Dataran rendah terdapat di bagian Pesisir Selat Madura dengan ketinggian 0 – 290 mdpl. Sedangkan dataran tinggi berada pada bagian tenggara yaitu kawasan Gunung Bromo dan bagian barat daya yaitu kawasan pegunungan Arjuno-Welirang (Badan Pusat Statistik Kabupaten Pasuruan 2023).

### 3.1.2 Demografi Kabupaten Pasuruan

Kondisi demografi Kabupaten Pasuruan berdasarkan pendataan Dinas Kependudukan dan Catatan Sipil Kabupaten Pasuruan jika diuraikan memiliki sebesar 1.601.923 jiwa, yang terdiri dari laki-laki sebanyak 800.419 jiwa dan

perempuan sebanyak 801.504 jiwa, dengan komposisi penduduk berdasarkan tingkat pendidikan, umur, pekerjaan, dan agama adalah sebagai berikut:

**Tabel 3.1 Tingkat Pendidikan di Kabupaten Pasuruan 2023**

No.	Pendidikan	Jumlah
1.	Tidak/belum sekolah	324.914
2.	Belum tamat SD	244.233
3.	Tamat SD/Sederajat	505.584
4.	SLTP/Sederajat	217.145
5.	SLTA/Sederajat	260.185
6.	D1/D2/D3	9.586
7.	D4/S1	38.456
8.	S2/S3	1.820

*Sumber:* BPS Kabupaten Pasuruan 2023

Berdasarkan data tersebut, menunjukkan bahwa tamat SD/Sederajat menempati posisi tertinggi yaitu sejumlah 505.584 dan sebagai jenjang pendidikan terendah yaitu S2/S3 yaitu sejumlah 1.820.

**Tabel 3.2 Komposisi Penduduk Menurut Kelompok Usia di Kabupaten Pasuruan 2023**

Ide.	Usia	Jumlah
1.	Usia muda (0-14 tahun)	366.582
2.	Usia produktif (15-64 tahun)	1.131.253
3.	Usia tua (65 tahun keatas)	104.088

*Sumber:* BPS Kabupaten Pasuruan 2023

Berdasarkan data tersebut, menunjukkan bahwa usia produktif sebagai posisi tertinggi dengan jumlah 1.131.253 dan usia tua sebagai terendah dengan jumlah 104.088.

**Tabel 3.3 Jenis Pekerjaan Penduduk di Kabupaten Pasuruan 2023**

No.	Pekerjaan	Jumlah
1.	Belum/Tidak bekerja	366.672
2.	Mengurus Rumah Tangga	230.025
3.	Pelajar/Mahasiswa	235.356
4.	Pensiunan	3.911
5.	PNS	10.007
6.	TNI/POLRI	2.916
7.	Petani/Peternak/Nelayan	189.977
8.	Karyawan swasta/BUMN/BUMD	350.576
9.	Buruh harian lepas/Buruh tani	29.062
10.	Guru/Dosen	11.896
11.	Dokter/Bidan/Perawat/Apoteker	1.527
12.	Pedagang	157.972

*Sumber:* BPS Kabupaten Pasuruan 2023

Berdasarkan data tersebut, menunjukkan bahwa belum/tidak bekerja menjadi tingkat tertinggi dengan jumlah 366.672 dan dokter/bidan/perawat/apoteker sebagai tingkat terendah dengan jumlah 1.527.

**Tabel 3.4 Penduduk Kabupaten Pasuruan Menurut Agama Tahun 2023**

No.	Agama	Jumlah
1.	Islam	1.577.194
2.	Kristen	6.947
3.	Katolik	2.411
4.	Hindu	14.967
5.	Buddha	367
6.	Konghucu	11

*Sumber:* BPS Kabupaten Pasuruan 2023

Berdasarkan data tersebut, menunjukkan bahwa Kabupaten Pasuruan mayoritas beragama Islam dengan jumlah 1.577.194.

### 3.1.3 Sosial Ekonomi

Kabupaten Pasuruan ialah salah satu daerah yang berada di Jawa Timur. Pada tahun 2023, sektor ekonomi di daerah ini masih didorong oleh sektor industri manufaktur serta sektor pertanian yang beragam komoditas utama seperti padi, jagung, tebu, dan kedelai, serta termasuk hortikultura, perkebunan, perikanan. Dalam sektor ini dengan jumlah terbanyak terdiri dari tanaman tebu yaitu dengan jumlah sebanyak 22.58,09 ton, kunyit sejumlah 4.232,5 ton, mangga 268.825,7 ton, paprika 500.717 kuintal, dan ikan 44.041,85 ton. Selain pertanian, perkebunan, perikanan dan industri manufaktur, Kabupaten Pasuruan juga memiliki UMKM yang juga berperan penting dalam mendorong perekonomian lokal. Kabupaten Pasuruan juga dikenal sebagai upah minimum kabupaten (UMK) yang tinggi, berada dalam urutan ke 4 tertinggi di Jawa Timur. Keadaan ekonomi Kabupaten Pasuruan tahun 2023 dibandingkan tahun 2022 tetap terjaga dan bertumbuh. Pada tahun 2023, melalui Indeks Pembangunan Manusia di Kabupaten Pasuruan

mengalami peningkatan daripada tahun sebelumnya. Pemerintah daerah juga aktif untuk mengatasi kemiskinan melalui berbagai program seperti bantuan sosial. Hal ini mencerminkan perbaikan dalam berbagai sektor (Kabupaten Pasuruan Dalam Angka, 2023).

### **3.2 Gambaran Umum Kecamatan Sukorejo**

#### **3.2.1 Kondisi Geografis dan Administratif Kecamatan Sukorejo**

Kecamatan Sukorejo merupakan salah satu kecamatan yang terletak di Kabupaten Pasuruan, Jawa Timur. Kecamatan Sukorejo memiliki luas wilayah sebesar 58,18 km<sup>2</sup>. Kecamatan Sukorejo berada diantara Kecamatan Pandaan, Kecamatan Wonorejo, Kecamatan Purwosari, Kecamatan Prigen, dan Kecamatan Rembang, sehingga secara geografis sebelah utara berbatasan dengan Kecamatan Pandaan, sebelah selatan berbatasan dengan Kecamatan Wonorejo dan Kecamatan Purwosari, sebelah barat berbatasan dengan Kecamatan Prigen, sedangkan sebelah timur berbatasan dengan Kecamatan Rembang. Kecamatan Sukorejo berada di sekitar garis khatulistiwa, maka seperti halnya daerah yang lain, Kecamatan Sukorejo memiliki iklim sebanyak 2 jenis setiap tahunnya, yaitu musim penghujan dan musim kemarau. Bulan Mei sampai bulan September merupakan musim kemarau, sedangkan Bulan Oktober sampai April merupakan musim penghujan (Badan Pusat Statistik Kecamatan Sukorejo, 2023).

Kecamatan Sukorejo memiliki 19 Desa dan terbagi menjadi 72 Dusun, 167 Rukun Warga (RW) dan 491 Rukun Tetangga (RT).

**Tabel 3.5 Jumlah Desa dan Luas Wilayah Kecamatan Sukorejo Tahun 2023**

<b>No.</b>	<b>Desa</b>	<b>Luas Wilayah (Km<sup>2</sup>)</b>
------------	-------------	--------------------------------------

1.	Gunting	5.36
2.	Pakukerto	2.60
3.	Glagah Sari	1.31
4.	Sukorejo	2.78
5.	Karangsono	1.79
6.	Sebandung	3.02
7.	Dukuh Sari	2.23
8.	Lecari	2.25
9.	Lemahbang	3.69
10.	Ngadimulyo	2.79
11.	Tanjungarum	2.08
12.	Suwayuwo	1.56
13.	Mojotengah	3.14
14.	Kalirejo	4.60
15.	Candi Binangun	5.00
16.	Kenduruan	3.90
17.	Curah Rejo	3.22
18.	Sukorame	2.98
19.	Wonokerto	3.88

*Sumber:* Kecamatan Sukorejo Dalam Angka 2023

### 3.2.2 Demografi Kecamatan Sukorejo

Kecamatan Sukorejo memiliki sebaran penduduk sebanyak 88.336 pada tahun 2023. Jumlah penduduk tersebut didominasi oleh kelompok perempuan dengan total 44.319 jiwa sedangkan kelompok laki-laki sebanyak 44.017.

**Tabel 3.6 Jumlah Penduduk Desa Berdasarkan Jenis Kelamin Kecamatan  
Sukorejo Tahun 2023**

<b>No.</b>	<b>Desa</b>	<b>Laki-Laki</b>	<b>Perempuan</b>
1.	Gunting	2.688	2.699
2.	Pakukerto	3.012	3.018
3.	Glagah Sari	3.546	3.560
4.	Sukorejo	2.913	2.918
5.	Karangsono	2.017	2.066
6.	Sebandung	1.197	1.247
7.	Dukuh Sari	1.079	1.152
8.	Lecari	2.186	2.065
9.	Lemahbang	3.029	2.889
10.	Ngadimulyo	2.831	2.791
11.	Tanjungarum	2.353	2.290
12.	Suwayuwo	3.760	3.757
13.	Mojotengah	2.343	2.336
14.	Kalirejo	2.675	2.775
15.	Candi Binangun	2.436	2.621
16.	Kenduruan	1.892	1.893
17.	Curah Rejo	1.366	1.409
18.	Sukorame	1.217	1.293
19.	Wonokerto	1.477	1.540

*Sumber:* Kecamatan Sukorejo Dalam Angka 2023



**Tabel 3.7 Jumlah Penduduk Berdasarkan Kelompok Umur dan Jenis Kelamin Kecamatan Sukorejo Tahun 2023**

<b>No.</b>	<b>Kelompok Umur</b>	<b>Laki-Laki</b>	<b>Perempuan</b>
1.	Usia 0-14 tahun	10.082	9.485
2.	Usia 15-64	31.448	31.683
3.	Usia 65+	2.487	3.151

*Sumber:* Kecamatan Sukorejo Dalam Angka 2023

### **3.2.3 Sosial Ekonomi**

Sektor pertanian masih menjadi salah satu sektor yang menopang perekonomian lokal atau yang menjadi salah satu sumber mata pencaharian sebagian besar masyarakat Kecamatan Sukorejo. Hal tersebut dapat terlihat dari letak geografis Kecamatan Sukorejo yang didominasi oleh persawahan. Penggunaan lahan tanah yang berada di Kecamatan Sukorejo diolah oleh masyarakat menjadi tanaman padi, jagung, tomat, kedelai, singkong, terong, dan terdapat juga jenis komoditas yang terdapat di Kecamatan Sukorejo seperti buah-buahan seperti sirsak, pisang, rambutan, durian, nangka, mangga, dan jambu air. Kehidupan sosial masyarakat Kecamatan Sukorejo cukup aktif dengan adanya kelompok tani yang berperan penting. Infrastruktur yang semakin membaik dan akses transportasi yang memadai mendukung mobilitas masyarakat serta distribusi hasil pertanian ke pasar yang lebih luas, baik di dalam maupun luar Kabupaten Pasuruan. Industri manufaktur atau industri pengolahan juga banyak didapati di Kecamatan Sukorejo, dengan gaji UMR (upah minimum regional) yang terbilang tinggi dan menduduki posisi ke empat tertinggi di Jawa Timur serta tambahan insentif dan tunjangan lainnya membuat sebagian besar masyarakat Kecamatan

Sukorejo juga berprofesi sebagai karyawan swasta dan bekerja di sektor industri manufaktur (Kecamatan Sukorejo Dalam Angka, 2023).

### 3.3 Gambaran Umum Desa Pakukerto

#### 3.3.1 Kondisi Geografis

Desa Pakukerto adalah salah satu desa yang terdapat di Kecamatan Sukorejo. Desa Pakukerto pada awalnya terbentuk pada tahun 1870 karena ada penggabungan dari 5 dusun yang terdiri dari Dusun Kemiri, Dusun Janti, Dusun Gendol, Dusun Pakunden, dan Dusun Mojolengko. Desa pakukerto terletak antara  $7^{\circ} 32' - 7^{\circ} 57' \text{ LS}$  dan  $112^{\circ} 33' - 113^{\circ} 05' \text{ BT}$ . Desa Pakukerto memiliki luas wilayah 269.461 Ha atau setara dengan 2.60 km<sup>2</sup> dengan ketinggian tanah 600-800 meter di atas permukaan laut. Suhu rata-rata pada musim panas berkisar 28° C sedangkan pada musim hujan sekitar 26-27° C (Profil Desa Pakukerto, 2023). Desa Pakukerto juga memiliki batas-batas wilayah dan orbitasi sebagai berikut:

1. Batas wilayah

Sebelah Selatan	: Desa Karangrejo
Sebelah Utara	: Desa Glagahsari
Sebelah Timur	: Desa Sukorejo
Sebelah Barat	: Desa Gunting

2. Orbitasi

Jarak ke Ibukota Kabupaten	: 36 Km
Waktu tempuh ke Ibukota Kabupaten	: 60 Menit
Jarak ke Ibukota Kecamatan	: 1.5 Km
Waktu tempuh ke Ibukota Kecamatan	: 5 Menit

### 3.3.2 Visi dan Misi Desa Pakukerto

#### - Visi

Visi adalah pernyataan yang menggambarkan cita-cita atau kondisi yang ideal yang ingin dicapai. Visi memberikan arahan jangka panjang serta memiliki fungsi sebagai panduan untuk menentukan strategi dan tujuan yang akan diambil. Oleh karena itu, yang menjadi visi dari Desa Pakukerto yaitu “Terwujudnya Masyarakat Yang Adil, Sehat, Aman, Tenteram Dan Sejahtera Berdasarkan Iman Dan Taqwa Kepada Tuhan Yang Maha Esa”.

#### - Misi

Misi merupakan serangkaian tentang pernyataan yang memuat langkah-langkah guna mencapai visi yang telah ditetapkan. Misi Desa Pakukerto yaitu sebagai berikut:

1. Menciptakan Masyarakat yang Berakhlaqul Karimah.
2. Meningkatkan Kualitas Sumber Daya Manusia (SDM).
3. Meningkatkan Kesehatan Masyarakat dan Kelestarian Lingkungan.
4. Meningkatkan Potensi Ekonomi Masyarakat.
5. Meningkatkan Partisipasi Masyarakat dalam Pembangunan Desa.
6. Meningkatkan Peran Pemerintah Desa dan Pelayanan Terhadap Masyarakat

### 3.3.3 Demografi Desa Pakukerto

Desa Pakukerto secara keseluruhan memiliki 5 Dusun, yaitu Dusun Kemiri, Dusun Gendol, Dusun Janti, Dusun Mojolengko, dan Dusun Pakunden. Desa Pakukerto memiliki penduduk dengan total sebanyak 6.030 jiwa. Desa Pakukerto memiliki jumlah RT (Rukun Tetangga) sebanyak 32 dan RW (Rukun Warga) sebanyak 12.

**Tabel 3.8 Penduduk Desa Pakukerto Berdasarkan Jenis Kelamin Tahun 2023**

No.	Jenis Kelamin	Jumlah
1.	Laki-Laki	3.012
2.	Perempuan	3.018
Jumlah Total		6.030

*Sumber:* Profil Desa Pakukerto 2023

Berdasarkan pada tabel diatas, penduduk dengan jenis kelamin Perempuan mempunyai jumlah yang lebih banyak dengan total 3.018 jiwa, sedangkan penduduk jenis kelamin Laki-Laki mempunyai 3.012 jiwa.

**Tabel 3.9 Klasifikasi Tingkat Keluarga Sejahtera Desa Pakukerto 2023**

No.	Golongan Sejahtera	Jumlah
1.	Keluarga Pra Sejahtera	247 KK
2.	Keluarga Sejahtera I	264 KK
3.	Keluarga Sejahtera II	340 KK
4.	Keluarga Sejahtera III	323 KK
5.	Keluarga Sejahtera III plus	26 KK

*Sumber:* Profil Desa Pakukerto 2023

Berdasarkan pada tabel diatas, Keluarga Sejahtera II memiliki jumlah paling banyak dengan total 340 KK, sedangkan Keluarga Sejahtera III plus memiliki jumlah paling sedikit dengan total 26 KK.

### 3.3.4 Sosial Ekonomi

Kegiatan perekonomian di Desa Pakukerto didominasi oleh sektor pertanian dan karyawan swasta. Pada sektor pertanian pada umumnya para penduduk Desa Pakukerto menggunakan lahannya menjadi persawahan di mana sawah tersebut mayoritas diisi oleh tanaman padi, terdapat juga jagung, singkong, tomat, dan timun. Potensi pertanian yang dimiliki dapat dikatakan cukup melimpah sehingga mampu mendorong perekonomian penduduk setempat Desa Pakukerto, meskipun sebagian hasil pertanian tersebut dikelola oleh masyarakat Desa Pakukerto sendiri, namun komoditas seperti timun, singkong, jagung, dapat didistribusikan atau diperjual-belikan lebih luas. Penduduk Desa Pakukerto sebagian besar juga berprofesi sebagai karyawan swasta, yang mana di Kecamatan Sukorejo sendiri terdapat banyak industri manufaktur. Keberadaan industri-industri ini tentunya membantu perekonomian penduduk disekitar wilayah tersebut seperti pada penduduk di Desa Pakukerto, dengan gaji upah minimum regional yang terbilang cukup tinggi di provinsi Jawa Timur (Profil Desa Pakukerto, 2023).